

appunti Sanfeliciani

ARRIVA LA
FIERA DI 03
SETTEMBRE



UN QUESTIONARIO PER
DISEGNARE INSIEME
IL FUTURO DI SAN FELICE | 08

SAN FELICE DIVENTA PER UN GIORNO IL
"VILLAGGIO FANTOZZI" | 14

LA LUNGA ESTATE DEL TENNIS SANFELICIANO | 26



Foto tratta dall'Archivio fotografico del Comune di San Felice sul Panaro

IN QUESTO NUMERO:

- 02. IN PRIMO PIANO
- 03. EVENTI
- 07. DAL COMUNE
- 10. GRUPPI CONSILIARI
- 11. METEO
- 12. ECONOMIA
- 13. VARIE
- 14. APPUNTAMENTI
- 17. CULTURA
- 21. VOLONTARIATO
- 22. LA TESTIMONIANZA
- 23. SALUTE
- 24. AMARCORD
- 25. SPORT

Vuoi vedere la tua foto sulla copertina di Appunti Sanfeliciani?
Inviata a luca.marchesi@comunesanfelice.net

Periodico del Comune di San Felice sul Panaro
Anno XXIX - n. 8 - Agosto 2023

Aut. Tribunale Civ. di Modena n. 1207
del 08/07/1994

Direttore responsabile:
Dott. Luca Marchesi

Redazione presso:
Comune di San Felice sul Panaro
Tel. 0535 86307
www.comunesanfelice.net
luca.marchesi@comunesanfelice.net

Impaginazione, stampa e pubblicità:
Tipografia Baraldini
Via per Modena Ovest, 37 - Finale Emilia (MO)
Tel. 0535 99106 - info@baraldini.net

I contributi firmati esprimono esclusivamente le opinioni dei singoli autori e non della proprietà della direzione del giornale.

L'intervento del sindaco Michele Goldoni «Pug: un cammino da percorrere insieme»

Cari concittadini, ha preso ufficialmente il via il percorso del Piano urbanistico generale (Pug) che definirà San Felice da qui ai prossimi decenni. Si tratta di un momento fondamentale per la nostra comunità con scelte che condizioneranno per anni lo sviluppo del paese. Qui mostreremo quella che è la nostra visione futura di San Felice sulla quale però vorremmo confrontarci con i nostri cittadini, ascoltandoli e accogliendo per quanto possibile suggerimenti e indicazioni. Proprio per questo abbiamo allegato ad "Appunti Sanfeliciani" un questionario che vi invitiamo a compilare e a restituirci seguendo le indicazioni contenute nell'articolo che trovate all'interno del giornale. La vostra partecipazione è fondamentale per far sì che la voce dei Sanfeliciani possa farsi sentire, fornendo preziosi consigli per aiutarci a redigere un Pug che sia il più condiviso possibile, al quale ciascuno di

voi può fornire un contributo. Per il resto con la fiera di settembre si conclude un'estate ricchissima di appuntamenti che sono stati veramente tanti, ma che non si fermano e proseguiranno con iniziative di livello assoluto come il "Villaggio Fantozzi". E ancora una volta, dalle pagine di questo giornale, rinnovo i miei ringraziamenti alla Pro Loco, alle associazioni cittadine e a tutti quei volontari che hanno lavorato gratuitamente per la comunità, rendendo la nostra estate così piena di iniziative ed eventi.



Il vostro sindaco
Michele Goldoni

Agost

Adla salùt e dla bèla stagiòn ninsùn è mai stuf, ma al bel temp al pàsa la bròca e al fa sudâr anch la lingua in bòca. L'è temp ad ferie e tut dvètan sgrandlòn; l'è pasâ al temp che a s'nasciva in d'na zùca e a s'muriva in d'na mōna. Arcurdâv però, se a girâ in automobil, che: se a vlî far prest, andâ pian, par andâr pian an gh'vual mai prèsia, la prèsia lasâla a il livrii... e il livrii a i cazadôr, parchè sta mès i vèran la càza. A lor a gh'voi arcùrdar che chi màza can e gat, a gh'vâ mal i sô fat. L'è temp d'opera a l'Arena ad Verona; se i dan la Traviata andâla a vedar, parchè la Traviata l'è cmè al porch, an s'buta via gniant. Se a piuav in agòst, a piuav dal mòst.

Tugnon, 1974

Piazza Ettore Piva: un tempo era un campo sportivo



Foto del vecchio primo campo sportivo ora piazza Mercato/Ettore Piva



Comune di
San Felice sul Panaro

470^a



FIERA DI SETTEMBRE



OGGI E'...
DOMANI

1 - 5 SETTEMBRE 2023

SAN FELICE SUL PANARO

OGGI E' ... DOMANI

Venerdì 1 settembre

ore 18.30 - Viale Campi
Street Food Festival



ore 19.30 > Via Mazzini-bar Krizia
Apericena con DJ sul Balcone

ore 20.30 > Piazza Castello
Inaugurazione della Amministrazione comunale
con l'esibizione della Majorettes **BLUE STARS**
che sfileranno per le vie del paese

ore 20.30 > Via Ferraresi
Pork Village



Prima e dopo...
Salame di San Felice alla griglia
In collaborazione con: Salumificio Valpa e Salumificio F.lli Ratti, Forno Ferrari, Forno Borgatti, Fior di Pane, Mondo del pane e Birrificio del Corso
È consigliata la prenotazione:
Rosa 3426389172 - Roberta 3421709996

ore 20.30 > Largo Posta
Mercatini dell'antiquariato

dalle ore 21.00 > Centro storico
Sbaracco

ore 21.00 > Piazza Castello
Un momento di accoglienza e di presentazione
per il nuovo direttivo della **PROLOCO SAN FELICE**

ore 21.00 > Piazza Matteotti
I ragazzi protagonisti del soccorso
Evento della Croce Blu San Felice s/P - Medolla - Massa Finalese con dimostrazione di operatività di una rianimazione cardiopolmonare

ore 21.00 > Via Milano
Musica reggaeton con DJ SET TOMMY CARDI

ore 21.00 > Parco Rocca
HARLEY MAX
Tribute Band 883
in collaborazione con il Kakao



Sabato 2 settembre

ore 14.30 - 20.00 > Asilo "Caduti per la Patria"
Asilo in fiera
L'Asilo "Caduti per la Patria" farà festa tutto il pomeriggio

ore 17.00 - 23.00 > Piazza Castello
Music Live Artist
con l'esibizione di **BIBI'S ON THE BED, UKULELI, BLU OLTREMARE, ROCCO GIORDANO, CAVALIERI ERRANTI**
culminerà il tutto con l'esibizione travolgente dei
RUMBA DE BODAS



ore 18.30 - Viale Campi
Street Food Festival



ore 20.30 > Via Ferraresi
Pork Village Costina e crostini
In collaborazione con: Salumificio Valpa e Salumificio F.lli Ratti, Forno Ferrari, Forno Borgatti, Fior di Pane, Mondo del pane e Birrificio del Corso
È consigliata la prenotazione:
Rosa 3426389172 - Roberta 3421709996



dalle ore 21.00 > Centro storico
Sbaracco

ore 21.00 > Piazza Matteotti
Presentazione del libro di Barbara Baraldi "Il fuoco dentro", a cultural experience, atto 2



ore 21.00 > Largo Posta
Lo scrigno di Davy Jones
Cena con delitto
a cura del Gruppo Panda di Medolla

ore 21.00 > Via Milano
SEEKO
Musica latin house

ore 21.00 > Parco Rocca
DISCO RING
in collaborazione con il Kakao



OGGI E' ... DOMANI

Domenica 3 settembre

ore 9.30 > Via Mazzini
Mercatino dei bimbi

ore 18.00 > Via Mazzini
Inaugurazione della nuova sede della Proloco di San Felice

ore 18.30 - Viale Campi
Street Food Festival



ore 19.30 > Via Mazzini-bar Krizia

Apericena con dj sul bancone

Andrea Govoni



ore 20.30 > Largo Posta
Mercatini dell'antiquariato

ore 20.30 > Via Ferraresi

Pork Village

Rosetta e porchetta



In collaborazione con: Salumificio Valpa e Salumificio F.lli Ratti, Forno Ferrari, Forno Borgatti, Fior di Pane, Mondo del pane e Birrificio del Corso

È consigliata la prenotazione:

Rosa 3426389172 - Roberta 3421709996

ore 21.00 > Parco Rocca
Spettacolo della scuola di danza Arckadia

ore 21.00 > Piazza Matteotti
Serata di intrattenimento

ore 21.00 > Piazza Castello
A m'arcord Fellini... Viaggio tra musiche e parole

Partecipano:

Filarmonica G. Andreoli di Mirandola

diretta da **Gianni Malavasi**

Voce narrante e testi di **Roberto Ganzerli**

Fisarmonica **Francesco Guicciardi**

ore 21.00 > Via Milano
The Sea Monkeys

Musica anni '60

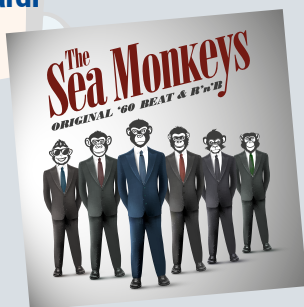

ore 21.00 > Piazza Matteotti
Musica con i Gira Tempo

Lunedì 4 settembre

ore 19.00- 21.15 > Centro Sportivo - Sala Parquet

IL SUONO INTERIORE NELLA PRATICA YOGA Libera la mente, rilassa il corpo

Adatto anche a chi non ha mai praticato yoga.

Gratuito, con prenotazione. Organizzato da Polivalente Futura a.s.d. conduce il dott. G. Goldoni 347 1075507 giuseppe@yogaesperienziale.com www.yogaesperienziale.com

ore 18.30 - Viale Campi

Street Food Festival



ore 20.30 > Largo Posta

Serata d'improvvisazione

a cura del Gruppo Panda di Medolla

ore 20.30 > Piazza Matteotti

Cambiamento climatico: la sfida decisiva per il pianeta

Relatore: **Luca Lombroso**

Meteorologo AMPRO e divulgatore ambientale evento a cura di Confartigianato LAPAM

ore 20.30 > Via Ferraresi

Pork Village Hamburger farcito

In collaborazione con: Salumificio Valpa e Salumificio F.lli Ratti, Forno Ferrari, Forno Borgatti, Fior di Pane, Mondo del pane e Birrificio del Corso

È consigliata la prenotazione:

Rosa 3426389172 - Roberta 3421709996



ore 21.00 > Piazza Castello

Orchestra Diego Zamboni



ore 21.00 > Parco Rocca

Summer Never ends Live the moment

ore 21.30 > Piazza Matteotti

Radio Pico con "Tre Amigos"
evento a cura di CNA

OGGI E' ... DOMANI

Martedì 5 settembre

ore 8.30- 9.30 > Vivaio Mediplants
via Perossaro 173, - San Felice
(in caso di maltempo si terrà il giovedì 7 settembre)

Il suono del bosco

Camminata Consapevole al bosco Tommasini
Un incontro dedicato a chi desidera entrare in sintonia con i suoni del bosco, provare la camminata consapevole, le pratiche di respirazione e di movimento dolce per andare oltre la routine quotidiana e dedicarsi un momento di benessere.

ore 13.00 - 14.00 > Centro Sportivo

Pilates "Fit and Fun"

Musica e movimento
conduce Federica De Francesco

ore 18.30 - Viale Campi

Street Food Festival



ore 19.30 > Piazza Castello

"Nordic Walking" Settima edizione.
Metti una sera in fiera camminando al tramonto in compagnia.

Camminata di 5 chilometri aperta a tutti.
Non servono i bastoncini, porta solo la voglia di camminare.
Organizza: ASD Nordic Walking Bassa Modenese

Info: Elena Budri Istruttrice federale SINW Cell. 3386216834
elena.budri@gmail.com <https://nordiwalkingbassamodenese.com>

ore 20.15 > Piazza Matteotti
"Figurine e calciatori" a cura di Giorgio Bellini
con la partecipazione di calciatori di serie A

ore 20.30 > Via Ferraresi
Pork Village Pulled Pork imbottito

In collaborazione con: Salumificio Valpa e Salumificio F.Lli Ratti, Forno Ferrari, Forno Borgatti, Fior di Pane, Mondo del pane e Birrifico del Corso
È consigliata la prenotazione:
Rosa 3426389172 - Roberta 3421709996



ore 20.30 > Largo Posta
Serata d'improvvisazione
a cura del Gruppo Panda di Medolla

ore 21.00 > Piazza Castello

PINK & Us
esibizione della
cover band Italiana
dei PINK FLOYD



Tutte le sere

dalle ore 21 Angolo Via Mazzini-Viale Campi
(davanti al Teatro)

Pesca di beneficenza

a cura dell'Asilo "Caduti per la Patria" e Proloco San Felice

Piazzale Ettore Piva - Luna Park

Il programma potrebbe subire delle variazioni

RIVARA - SAGRA DELLA NATIVITÀ MARIA SANTISSIMA



Mercoledì 6 settembre

Campo sportivo parrocchiale

- ore 19.30 - Inaugurazione Sagra
- ore 20.00 - Oratorio G.P. II e ASD Rivara organizzano il Torneo di Calcio dell'amicizia riservato ai bambini
- ore 19.00 - Paella Valenciana (su prenotazione 340 2392593)
In alternativa: risotto alla salsiccia, gnocchi fritti e frittelle
- ore 21.00 - Liscio con l'Orchestra MOLTENI

Giovedì 7 settembre

Campo sportivo parrocchiale

- ore 19.00 - Apertura stand gastronomico con ristorante tradizionale, panzerotti, gnocchi fritti e frittelle
- ore 20.00 - Asilo parrocchiale Serata di degustazione "Il vino è la poesia della terra" Il florilegio del Sangiovese (solo su prenotazione 340 2392593)
- ore 20.00 - Truccabimbi
- ore 21.30 - SERATA NOMADE TRA AMICI con Gabriele, Beppe Carletti, Ciro Falzone e Massimo Vecchi

Venerdì 8 settembre

Campo sportivo parrocchiale

- ore 19.00 - Apertura stand gastronomico con ristorante tradizionale, panzerotti, gnocchi fritti e frittelle
- ore 20.00 - Coro Sorridi con Noi e intrattenimento per bambini
- ore 21.30 - Spettacolo teatrale "Sei tu Alice?"

Sabato 9 settembre

Campo sportivo parrocchiale

- ore 19.00 - Apertura stand gastronomico con ristorante tradizionale, panzerotti, gnocchi fritti e frittelle
- ore 21.00 - Pelvis tribute

Domenica 10 settembre

Campo sportivo parrocchiale

- ore 19.00 - Apertura stand gastronomico con ristorante tradizionale, panzerotti, gnocchi fritti e frittelle
- ore 21.30 - Musica e balli con i GIRA TEMPO



Foto di Giorgio Bocchi

Convenzione con il Comune di San Felice sul Panaro

La Regione progetta il completamento dell'Aula Magna

Il progetto di completamento dell'Aula Magna di via Montalcini è in corso di redazione da parte della Regione Emilia-Romagna attraverso l'Agenzia per la ricostruzione sisma 2012. Risolto dal Comune, il 10 novembre 2021, il contratto d'appalto con il Consorzio Stabile Telegare, il 7 dicembre 2022 è stata sottoscritta una convenzione con la Regione per ridefinire i reciproci impegni; sostanzialmente alla Regione spettano

la progettazione e al Comune la realizzazione dell'opera. L'edificio sorge su un'area di circa quattromila metri quadrati e, una volta realizzato, sarà a servizio delle scuole e della cittadinanza e sarà dotato di infrastrutture per proiezioni di filmati, rappresentazioni teatrali e video conferenze con sistema ibrido. Sono in corso costanti contatti fra i due Enti per il prosieguo dell'iter progettuale da parte della Regione.

Con il lavoro svolto sulla microzonazione sismica

Studiati a San Felice gli effetti di un terremoto sul territorio

Lo scorso 24 maggio è pervenuta al Comune di San Felice sul Panaro la certificazione di conformità da parte del Settore Difesa del Territorio della Regione Emilia-Romagna in ordine al lavoro svolto sulla microzonazione sismica che consiste in un approfondimento della zonizzazione compiuta a livello nazionale (da cui deriva appunto il nome di "micro zonazione"). Si tratta di un importante lavoro avviato nel 2019 che si pone l'obiettivo di razionalizzare la conoscenza sulle alterazioni che lo scuotimento sismico può subire in superficie, restituendo informazioni utili per il governo del territorio, per la progettazione, per la pianificazione, per l'emergenza e per la ricostruzione post sisma. La microzonazione sismica di San Felice sul Panaro è stata svolta al massimo livello di approfondimento, ossia al livello 3, attraverso cui è possibile, per il tramite di dati già presenti e prove ulteriori di approfondimento, individuare e caratterizzare le zone stabili, le zone stabili suscettibili di amplificazione locale e le zone soggette a instabilità, che per i nostri territori consistono principalmente nelle zone soggette al rischio di liquefazioni dinamiche del terreno. La conoscenza dei possibili effetti locali indotti da un evento sismico su un territorio contribuisce a scegliere aree e strutture di emergenza ed edifici strategici in zone stabili e a individuare, in caso di collasso, i tratti "critici" delle infrastrutture viarie e di servizio e le opere rilevanti per le quali potrebbero essere necessarie specifiche valutazioni di sicurezza. Alla luce anche degli ultimi accadimenti verificatisi in Romagna, questi studi risultano imprescindibili per un corretto governo del territorio, alla cui valutazione ci si sta avvicinando con il Piano urbanistico generale (Pug) e con la revisione del Piano di Protezione civile. L'argomento sarà trattato pubblicamente e condiviso con i tecnici e la cittadinanza in un prossimo incontro.

Nel 2022 raggiunto il 92,4 per cento

Raccolta differenziata: San Felice Comune virtuoso

San Felice sul Panaro è uno dei Comuni più virtuosi di Modena e provincia nella raccolta differenziata dei rifiuti, che nel nostro paese ha raggiunto, nel 2022, il 92,4 per cento. Questo secondo i dati diffusi dalla direzione generale cura del Territorio e dell'Ambiente della Regione Emilia-Romagna. San Felice si colloca così tra i 29 Comuni (il 9 per cento) della regione che hanno superato la fatidica soglia del 90 per cento di differenziata. In particolare nel nostro paese, nel 2022, i rifiuti differenziati sono stati 5.817.979 chili, mentre gli indifferenziati 481.350 chili, per una produzione complessiva di rifiuti urbani di 6.299.329 chili.

Le domande entro le 12.30 del 20 ottobre 2023

Prorogati i termini per i rimborsi del maltempo dell'agosto 2022

È ancora possibile a San Felice sul Panaro presentare la domanda per ottenere i rimborsi per cittadini e imprese danneggiati dal maltempo del 17 agosto 2022. L'Amministrazione comunale ha infatti chiesto alla Regione Emilia-Romagna la possibilità di prorogare i termini per le domande che potranno essere presentate fino alle 12.30 del 20 ottobre 2023. Sono rimasti disponibili circa 140 mila euro dei fondi che erano stati erogati al Comune dalla Regione. Per ulteriori informazioni consultare il sito del Comune (www.comunesanfelice.net) oppure telefonare ai numeri 0535/86325 e 0535/86339.

L'insero centrale in questo numero di "Appunti Sanfeliciani". Fondamentale la partecipazione dei cittadini

Un questionario per disegnare insieme San Felice sul Panaro

Il Pug (Piano urbanistico generale) è il nuovo strumento di pianificazione previsto dalla legge urbanistica regionale del 2017, che delinea le invarianti strutturali e le scelte strategiche di assetto e sviluppo urbano, orientate prioritariamente alla rigenerazione del territorio urbanizzato, alla riduzione del consumo di suolo e alla sostenibilità ambientale e territoriale degli usi e delle trasformazioni. Il Comune di San Felice sul Panaro sta lavorando pertanto al futuro del paese come sarà definito dal Pug da qui ai prossimi decenni: dai bisogni del Comune e delle frazioni, al benessere delle persone, dalla riqualificazione degli spazi pubblici alle grandi sfide urbane, ambientali, sociali ed economiche. Il questionario "Verso il Pug: Piano urbanistico generale, questionario ai cittadini" è la prima tappa del percorso di ascolto del Piano urbanistico generale di San Felice e del processo di coinvolgimento in seno alla formazione dello stesso. Si tratta, come anticipato nell'articolo pubblicato nel numero di luglio di "Appunti Sanfeliciani", di un questionario che ha l'obiettivo di comprendere come i cittadini valutano i quartieri e le frazioni in cui abitano, dal punto di vista dei servizi di prossimità e



Foto di Davide Benatti

gli spazi pubblici e della qualità dell'abitare, ma anche come considerano i temi dell'ambiente, del paesaggio e dell'agricoltura, gli impatti del clima che cambia e la mobilità. Le risposte fornite al questionario permetteranno al Comune di San Felice di orientare le politiche di pianificazione territoriale e urbanistica tenendo in conto i bisogni di chi abita il territorio.

Il questionario si compone di otto diverse sezioni:

ANAGRAFICA

La prima parte del questionario riguarda l'anagrafica, in cui, in formato anonimo, vengono raccolti alcuni dati, demografici e di residenza, di fascia di età, provenienza zona/area extraurbana di riferimento.

QUALITÀ URBANA E AMBIENTALE

Resilienza, economia circolare, socialità dello spazio urbano sono le parole-chiave intorno alle quali si articola questa sezione. Il Pug persegue l'obiettivo di rafforzare attrattività e competitività dei centri urbani e del territorio, elevando la qualità insediativa e ambientale tramite: la crescita e qualificazione dei servizi e delle reti tecnologiche, la valorizzazione del patrimonio identitario, culturale e paesaggistico, il miglioramento del benessere.

IL CAMBIAMENTO CLIMATICO

La sezione riguarda le sfide connesse al cambiamento climatico. Nelle aree urbane gli impatti del clima che cambia sono notevoli, da quelli sociali e sanitari che incidono sulla popolazione, ai danni ambientali ed economici che impattano spazi, infrastrutture ed edifici pubblici e privati. Vorremmo capire come i cittadini vivono questi fenomeni e a quali misure di mitigazione e adattamento si potrebbero orientare ritenendole più efficaci.

SPAZIO PUBBLICO E MOBILITÀ

La sezione riguarda le sfide nella dimensione di quartiere, consapevoli che il territorio comunale non è omogeneo in rapporto alle diverse dimensioni della qualità della vita. Obiettivo di queste domande è indagare il senso di appartenenza dei cittadini, la percezione di qualità o degrado, la mobilità e le connessioni lente connesse allo spazio pubblico e alla dimensione di prossimità, la dotazione di servizi alla persona.

LA CAMPAGNA E IL PAESAGGIO RURALE

Negli ultimi anni molte persone hanno riscoperto la qualità della vita nelle zone di campagna, alcuni per scelta dettata dall'attività professionale svolta, altri per allontanarsi dai problemi e criticità della vita nei conte-



Foto di Andrea Paganelli

sti urbanizzati. In questa sezione vorremmo conoscere quali sono gli orientamenti dei cittadini per individuare eventuali difficoltà da risolvere su come potenziare qualità e fruizione del territorio agricolo.

SERVIZI, TEMPO LIBERO E ATTRATTIVITÀ

La sezione è volta a rilevare informazioni sulle attività ricreative e culturali svolte dai cittadini nel tempo libero, le relazioni sociali e altri aspetti importanti per la qualità della vita delle persone. Le informazioni raccolte sono di grande rilevanza, poiché la conoscenza degli aspetti legati al tempo libero e alle attività culturali è fondamentale per comprendere le condizioni del vivere quotidiano e i cambiamenti in atto a San Felice.

LA TUA PERCEZIONE DEI LUOGHI E I TUOI BISOGNI

La percezione di ogni singolo cittadino è importante ed è importante sapere quali sono i luoghi, gli spazi pubblici, preferiti, o in cui in si trascorre più tempo, ecc. è importante per la costruzione delle scelte di utilizzo del territorio.

CONTATTI E PRIVACY

Chiude il questionario l'informativa sulla privacy per il trattamento dei dati e l'invio del questionario in formato anonimo.

Rispondendo alle domande del questionario i cittadini daranno la propria opinione sui temi e sulle strategie della proposta di Pug, aiutando l'Amministrazione comunale a capire quali sono le priorità e le azioni che vengono ritenute più importanti per il territorio. Il que-

stionario è aperto a tutti, può essere compilato una sola volta per cittadino, e richiede pochi minuti di tempo, è anonimo e le domande hanno lo scopo di orientare in modo più efficace le scelte del Pug.

Il questionario cartaceo: "Verso il Pug: Piano urbanistico generale, questionario ai cittadini" è disponibile in questo numero di "Appunti Sanfeliciani", come allegato centrale, e si potrà compilare e consegnare presso l'ufficio protocollo nella sede municipale di piazza Italia, 100. Il questionario sarà presente anche presso il municipio, nei luoghi pubblici e negli esercizi commerciali del paese. In alternativa al cartaceo, si può decidere di compilare il questionario online dalla home page del sito del Comune (www.comunesanfelice.net). Per illustrare l'iniziativa ai cittadini si svolgerà un incontro mercoledì 6 settembre, presso la sede municipale, alle ore 21, in cui sarà presentato il questionario. Sarà possibile seguire la serata anche on line, in diretta oppure on demand, attraverso la piattaforma Civicam del Comune (<https://sanfelicesulpanaro.civicam.it/>). Nell'occasione i tecnici incaricati della predisposizione del Pug presenteranno i contenuti del questionario e si potrà compilarlo e consegnarlo direttamente al termine della serata, in forma rigorosamente anonima. Saranno inoltre organizzati nel mese di settembre incontri specifici con Consulta dell'Economia, associazioni di categoria, sindacati, tecnici, associazioni di volontariato, sportive e culturali.

Il termine per la compilazione e la consegna del questionario, sia quello cartaceo che quello online, è il 15 ottobre 2023.

Per ulteriori informazioni: protocollo@comunesanfelice.net

«Mancato pagamento contributi piscina comunale: una mazzata allo sport sanfeliciano»

In occasione dell'ultimo Consiglio comunale il nostro gruppo consiliare ha presentato un'interrogazione urgente in merito al mancato pagamento del contributo spettante al gestore della piscina comunale, da parte dell'Amministrazione comunale di San Felice.

È infatti dallo scorso novembre che non viene riconosciuto il contributo economico ai gestori dell'impianto natatorio senza che vi sia una specifica motivazione, seppure questo sia stato sancito da una regolare e pubblica convenzione e chi ci legge capirà che la questione è quanto mai urgente per una serie di ragioni.

La prima riguarda innanzitutto gli oneri piuttosto rilevanti che il gestore dell'impianto comunale ha dovuto sobbarcarsi autonomamente, sia nei mesi di mancata corresponsione di tale contributo economico, sia in quelli precedenti, dove gli impianti sportivi sono stati quelli maggiormente colpiti dai pesanti incrementi dei costi dell'energia, oltre che dei costi aggiuntivi per l'acquisto dei dispositivi di protezione individuale oltre che per far fronte agli obblighi imposti dalle misure igienico-sanitarie derivanti dal contrasto della diffusione della pandemia da Covid-19.

La seconda ragione, strettamente connessa alla prima, fa riferimento all'assenza di qualsiasi tipo di contributo comunale utile a far fronte alle chiusure e ai mancati introiti dettati sempre dalla pandemia, che ha reso ancora più complessa la gestione della piscina comunale.

Come gruppo, oltre a ringraziare il gestore che con oculatezza e capacità è riuscito a mantenere comunque in attività questo servizio nonostante tutte le difficoltà sopra esplicitate, crediamo sia il caso che questa Amministrazione inizi a essere vicina ai cittadini anche nel concreto e non solo a parole, fornendo risposte ed evitando di mettere a rischio il mantenimento di un servizio che, oltre ad essere un fiore all'occhiello per l'attività sportiva sanfeliciano, è anche un importante presidio e luogo di socialità per chi vive e frequenta San Felice.

Gruppo consiliare "Insieme per San Felice"

“Aimag un triste epilogo a danno di tutta la Bassa modenese”

Solo qualche mese fa, nel numero di maggio di “Appunti Sanfeliciani”, abbiamo scritto quanto fosse importante Aimag per il territorio e quanto sostegno questo gruppo consiliare avrebbe dato alla “nostra” azienda nata e cresciuta nella Bassa modenese. Purtroppo dobbiamo constatare come invece, in un muscolare gioco delle parti, Aimag sia stata immolata dal Pd della via Emilia sull'altare di Hera.

È manifesto che questa partita fratricida si sia giocata totalmente sui tavoli del Pd, dove è ormai palese e dimostrato come all'interno del partito vi sia un'insanabile frattura tra la via Emilia e la Bassa modenese e dove quest'ultima non abbia più alcun peso politico. È quindi evidente che le dirompenti azioni di esponenti di spicco del Pd “emiliano” quali: il segretario provinciale e sindaco di Soliera Solomita e il sindaco di Carpi Bellelli, imperniate al disfacimento dell'immagine di Aimag e alla definizione in seno a essa di un consiglio d'amministrazione totalmente scelto da Hera e dalle Terre d'Argine, il 29 giugno scorso abbiano trovato il loro compimento.

Leggendo questo dato politico è fin troppo chiaro come le azioni di governo del Pd siano ormai incentrate unicamente là, dove il “partitone” riesca ancora a detenere il proprio “potere politico” e cioè sull'asse della via Emilia. Dobbiamo quindi, con grande rammarico annotare, che oltre al reparto nascite dell'ospedale di Mirandola, oltre a un disinteresse ormai latente per la ricostruzione, oltre a promesse quarantennali sulla viabilità, è stato messo in scena un nuovo scempio per il nostro territorio: il regalo di Aimag ad Hera. Ringraziamo pertanto il Pd emiliano per aver architettato l'ennesimo danno per questa Bassa modenese ormai flagellata dalla natura e da uomini di “pessima volontà”.

Cari concittadini statene certi, dopo questa “resa dei conti” tutta interna al Pd, a totale discapito degli abitanti della Bassa, non rimarremo certamente inermi e daremo battaglia in ogni sede possibile contro questo ennesimo scippo! A tal proposito nello scorso Consiglio comunale abbiamo dato, tramite una mozione, ampio mandato al sindaco quale rappresentante del Comune all'interno dell'assemblea dei soci di Aimag di poter fare, in ogni sede opportuna, qualsiasi azione a tutela dell'azienda e del suo patrimonio, perché siamo convinti che essa rappresenti un bene da preservare per tutti i cittadini di San Felice.

Gruppo consiliare “Noi Sanfeliciani”

Ingenti danni anche a San Felice sul Panaro Devastante grandinata nella Bassa

Nel primo pomeriggio di sabato 22 luglio, il cielo si è fatto improvvisamente minaccioso. Poi sono arrivati un vento impetuoso, con raffiche che hanno toccato anche gli 80 chilometri orari, una pioggia violenta, e su alcuni paesi della Bassa, chicchi di grandine grandi quasi come palline da tennis. Ingentissimi i danni provocati anche a San Felice sul Panaro in particolare su auto, finestre, tetti, lucernari, intonaco e cappotto delle abitazioni, pannelli fotovoltaici. Il maltempo ha imperversato inoltre nelle campagne accanendosi su frutta e colture con interi raccolti devastati. A San Felice è stato subito attivato il Coc (Centro operativo comunale) e le squadre composte da Protezione civile, tecnici del Comune e polizia locale, assieme al sindaco Michele Goldoni, hanno effettuato una serie di sopralluoghi per verificare even-



Nella foto di Giorgio Bocchi le dimensioni dei chicchi di grandine caduti a San Felice

tuali situazioni di pericolo, controllando tutti gli edifici pubblici cittadini,

scuole incluse, dove sono stati riscontrati danni agli impianti fotovoltaici. Anche le automobili del Comune sono state danneggiate dalla grandine. I controlli sono poi proseguiti nei giorni seguenti anche grazie al drone fornito dal sanfeliciano Andrea Paganelli, a cui vanno i ringraziamenti dell'Amministrazione comunale per la disponibilità. Per quanto riguarda i danni sia pubblici che privati al momento di andare in stampa si era in attesa di capire se sarà o meno dichiarato lo stato di emergenza nazionale.



Andrea Paganelli con il suo drone

I dati dell'Osservatorio dell'Università di Modena e Reggio Emilia Luglio con caldo da record e notti bollenti

Secondo l'Osservatorio Geofisico di Unimore, la seconda decade di luglio (dall'11 al 20) a Modena è la più calda al pari di luglio 2015: superato anche il 2003 e sfiorato il record assoluto decadico di agosto 2017. E mentre, sempre secondo i dati dell'Osservatorio, maggio 2023 è stato il secondo più piovoso da 190 anni, nella seconda decade di luglio si è toccato un nuovo record per le temperature notturne: mai dieci giorni con notti così cal-

de per Modena e provincia. Il valore massimo registrato rimane comunque quello del 29 luglio 1983, con 38,5°C. L'anno scorso, l'estate del 2022, ha raggiunto un massimo di 37,3°C il 23 luglio, mentre per l'estate del 2023, il valore più alto registrato fino a ora è stato di 36,3°C l'11 luglio. Prendendo però i dieci giorni dall'11 al 20 luglio, la temperatura media è stata di 30,2°C. Rispetto alla temperatura media locale (25,8°C) per il perio-

do 1991-2020, c'è stata un'anomalia di +4,4°C. Questo ha reso la seconda decade di luglio 2023 la più calda in assoluto, insieme a quella del luglio 2015. Questo periodo si classifica anche come la seconda decade più calda mai registrata, superata solo dalla prima decade di agosto 2017 (30,3°C). Tuttavia, questa ondata di calore ha stabilito un record riguardante le temperature minime, la cui media, nella seconda decade di luglio, è stata di 25,9°C. Luglio 2023 sarà quindi ricordato per le notti tropicali.



Alessandro Serra
Cell. 333 5910096

- **Realizzazione e manutenzione di parchi e giardini**
- **Opere forestali**
- **Potature piante**
info@edensnc.it
www.edensnc.it



L'azienda investe su macchinari all'avanguardia e sul welfare del personale
La "precisione" di Bcr

La nuova storia di Bcr, azienda di San Felice sul Panaro specializzata in lavorazioni meccaniche di precisione a controllo numerico, viene scritta a partire dal 2016, quando la storica officina viene acquisita da Comall International srl per acquisirne know-how, professionalità ed esperienza: comincia così una nuova fase per l'azienda. Oggi Bcr, che si estende su due capannoni di circa mille metri quadrati in via del Commercio 495, conta 25 dipendenti e un fatturato in continua crescita. Obiettivo primario dell'azienda è quello di essere presente nel settore della meccanica di precisione focalizzandosi su qualità dei prodotti, affidabilità e tempi di consegna al fine della completa soddisfazione del cliente, coniugando

l'aspetto produttivo con il massimo rispetto per l'ambiente e per la salute e la sicurezza di tutti i lavoratori. Grazie al sistema di progettazione e simulazione Cad - Cam Hypermill di Open Mind, in Bcr si eseguono lavorazioni avanzate su materiali come, alluminio e acciai speciali nel settore packaging-industriale. «Nell'ultimo anno abbiamo investito nell'acquisto di nuovi macchinari di ultima generazione e software di gestione della produzione - spiega Andrea Barilari, general manager di Comall - e puntiamo con forza sulla formazione e sull'aggiornamento continuo dei nostri dipendenti, alcuni dei quali sono qui da più di 20 anni. Siamo inoltre alla ricerca di nuovo personale per l'aumento degli ordinativi e stiamo investendo



Andrea Barilari, general manager di Comall

molto sul welfare all'interno dell'azienda». Il covid non ha interferito con l'attività dell'azienda che ha continuato il suo lavoro e che guarda con fiducia al futuro, pronta ad affrontare le nuove sfide del mercato, forte anche delle sinergie con le altre realtà del gruppo.



NUTRILIBRA
ALIMENTAZIONE • SALUTE • BENESSERE

www.nutrilibra.it

**VUOI MIGLIORARE IL TUO
RAPPORTO COL CIBO?**

PRENOTA ORA IL TUO COLLOQUIO,
IL PRIMO INCONTRO È
GRATUITO

DOTT. CARLETTI MATTEO

☎ 349 0503445 ✉ info@nutrilibra.it

Via C. Battisti, 1 - Mirandola (MO)



Lo scorso 24 luglio

Riaperto l'ufficio postale di San Felice

Ha riaperto al pubblico lo scorso 24 luglio l'ufficio postale di San Felice sul Panaro in via Mazzini. Con i lavori appena conclusi è stato realizzato uno sportello relazionale ribassato con seduta al pubblico utile per i servizi della pubblica amministrazione appena saranno disponibili e la realizzazione del percorso tattile per gli ipovedenti. Inoltre, è stata creata una sala consulenza maggiormente accogliente e idonea per servire i clienti in un ambiente riservato. L'ufficio postale di San Felice è a disposizione dei cittadini con il consueto orario, dal lunedì al venerdì dalle ore 8.20 alle 13.35 e il sabato fino alle 12.35. Disponibile anche l'Atm Postamat h 24.



Su replica dal 4 all'8 settembre

Successo per il Campus di Arckadia

Si è svolta lo scorso giugno con successo la settimana di Campus "Arti Teatrali" organizzata dalla scuola Arckadia. 16 insegnanti provenienti da tutta la regione si sono alternati nel regalare ai ragazzi momenti indimenticabili: dalla recitazione al canto, a danze di ogni genere e per chiudere con fantasia una trasferta in piscina Agua Center dove si sono cimentati in acquagym e nuoto sincronizzato. Dal 4 all'8 settembre si replicherà: il Campus è aperto a tutti dai sette anni in su. «Siamo felici che nel nostro paese i bambini rispondano numerosi a queste iniziative e siano appassionati alle discipline artistiche» ha dichiarato Katia Calzolari, direttrice di Arckadia.

È figlio di Mauro che fu sindaco di San Felice dal 1995 al 2004

Il commissario Enrico Cestari in servizio presso la Questura di Modena

Lo scorso 3 luglio ha preso servizio presso la Questura di Modena il commissario Enrico Cestari, 32enne originario della provincia di Modena, con esperienza pregressa nell'Amministrazione della Pubblica Sicurezza: con la qualifica di ispettore ha infatti lavorato all'Ufficio Prevenzione Generale e Soccorso Pubblico e alla Squadra Mobile della Questura felsinea. A Modena ha affiancato Salvatore Di Cristofaro, dirigente dell'Ufficio Prevenzione Generale e Soccorso Pubblico, che sarà trasferito alla Questura di Napoli a inizio settembre. Il dottor Enrico Cestari è figlio di Mauro Cestari, scomparso il 26 novembre 2008, che fu sindaco di San Felice sul Panaro dal 1995 al 2004.



Enrico Cestari

A Enrico Cestari le congratulazioni dell'Amministrazione comunale di San Felice per il prestigioso incarico e i migliori auguri di buon lavoro.

Lo scorso 1° luglio in Largo Posta, 11

Inaugurato il negozio "Linda shop. Abbigliamento e accessori"

Taglio del nastro sabato 1° luglio a San Felice sul Panaro, in Largo Posta, 11, per il negozio "Linda shop. Abbigliamento e accessori". In 150 metri quadrati si possono trovare abbigliamento per uomo e donna da zero a 99 anni, borse, cinture, scarpe, rossetti e tanto altro ancora. Titolare dell'esercizio è Xiaofen Wang che assieme al marito Wen

Li Ye, che i sanfeliciani conoscono come Giorgio, gestisce anche un altro negozio di articoli per la casa, biancheria, cancelleria e oggetti regalo in via Mazzini, 86. Xiaofen e il marito sono imprenditori che investono nel nostro paese e credono nel centro storico di San Felice. Al taglio del nastro era presente anche il sindaco Michele Goldoni.



Domenica 1° ottobre eccezionale tributo a Paolo Villaggio e al suo più celebre personaggio
**Dalla Coppa Cobram alla partita scapoli ammogliati:
San Felice diventa per un giorno il “Villaggio Fantozzi”**

Domenica 1° ottobre 2023, San Felice sul Panaro ospiterà un grandioso e caleidoscopico tributo alla figura artistica di Paolo Villaggio e al suo più celebre personaggio: il ragioniere Ugo Fantozzi. Nei pressi della Rocca Estense più di duecento attori e figuranti usciranno da grandi scenografie realizzate per l'occasione, per poi procedere per il centro del paese, trasformato per l'occasione in un vero e proprio “universo fantozziano”, con set fotografici e scenografie dislocati in più punti, tratti dalle sequenze più famose e riconoscibili della celebre saga cinematografica.

Musica in sottofondo, auto degli anni '70, oggettistica d'epoca, la “Trattoria Al Curvone” e “Radio Ugo” contribuiranno a rendere più immersiva e coinvolgente l'esperienza di “Villaggio Fantozzi”. Il nome dell'evento ricorda più significati: il nome del creatore del personaggio, Villaggio; il personaggio, Fantozzi; il luogo, quel “villaggio” che sarà il nostro paese e allo stesso tempo, in senso esteso, un metaluogo dell'immaginario del quale siamo tutti cittadini o, forse meglio, “impiegati”, “perdenti”, “sottoposti” di potenti che non si vedono, ma comunque tutti estremamente divertiti da un personaggio che ha cambiato il nostro modo di pensare, parlare e ridere di noi stessi. Ospite d'eccezione sarà Elisabetta Villaggio, figlia di Paolo, che presenterà il suo ultimo libro “Fantozzi dietro le quinte”.

Connesso all'evento, sarà organizzato un concorso fotografico, curato dal Photoclub Eyes, le cui informazioni sono disponibili sul sito www.fotoincontri.net. Il contest attirerà, oltre a molti fans dei film della saga, un vasto gruppo di fotografi che raggiungerà San Felice per realizzare immagini in un contesto che ricrea alcune ambientazioni cinematografiche: la gara ciclistica della Coppa Cobram con annesso “Curvone”, la partita di calcio tra scapoli e ammogliati, l'improbabile incontro di tennis del “batti lei” nella nebbia, la scalinata della “Corazzata Kotiomkin”, l'ufficio del Megapresidente Arcangelo, il veglione di capodanno con la presenza del Maestro “Mario Canello”, e tanti altri personaggi e ambientazioni. Durante la giornata e la sfilata delle com-



parse ognuno dei presenti potrà dare sfogo alla propria mitomania e diventare a pieno titolo cittadino onorario del Villaggio Fantozzi, in compagnia del megadirettore clamoroso duca conte Pier Carlo ing. Semenzara, della signorina Silvani, del geometra Luciano Calboni, del ragioniere Renzo Filini, della Contessina Serbelloni Mazzanti Viendalmare e addirittura del cane Ivan il Terribile XXXII «discendente diretto di Ivan il Terribile I, appartenuto allo Zar Nicola, leggendario campione di caccia al mugiko nella steppa, e fucilato come nemico del popolo durante la Rivoluzione di Ottobre sulla Piazza Rossa».

Da un'idea di Federico Mazzoli, con la partecipazione e il contributo di Sanfelice 1893 Banca Popolare e il patrocinio del Comune di San Felice sul Panaro, in collaborazione con Pro Loco San Felice sul Panaro aps. Direzione artistica: Roberto Gatti; scenografie: Roberto Gavioli; video-show diretto dal regista Paolo Galassi, con le riprese curate da Elisa Gatti e Simone Frabetti e prodotto da Firmament Pictures; figuranti e collaboratori: team Sepulchrum.

Per espressa volontà dell'organizzazione e della direzione artistica e logistica, sono state dettate e seguite precise linee operative. In primis un approccio green



COMUNE DI S. FELICE
SUL PANARO

Verso il Piano Urbanistico Generale (PUG)



Questionario ai cittadini

Il Comune di S. Felice sul Panaro sta pensando al futuro del suo territorio: dai bisogni delle singole zone al benessere delle persone, dalla riqualificazione dell'edificato e dello spazio pubblico alle questioni ambientali, sociali ed economiche. Il presente Questionario intende raccogliere a questo scopo segnalazioni e contributi dalla cittadinanza: gli esiti del questionario saranno infatti assunti come contributo per la definizione delle politiche strategiche del PUG, il Piano Urbanistico Generale del Comune da qui ai prossimi 15 anni.

Ma cos'è il PUG? Il Piano Urbanistico Generale – PUG – è lo strumento di pianificazione e governo del territorio comunale, come definito dalla Legge Regionale n° 24 del 2017 dell'Emilia-Romagna, che ha introdotto alcuni obiettivi di assoluta novità nella pianificazione urbanistica quali ridurre il consumo di suolo, migliorare la qualità urbana e tutelare e valorizzare il territorio, ecc..

Il questionario è anonimo, bastano 15 minuti per compilarlo. Puoi decidere se:

- **compilarlo online al sito www.comunesanfelice.net**
- **compilarlo e consegnarlo in versione cartacea presso la sede municipale, i luoghi pubblici e gli esercizi commerciali del paese.**

Per ulteriori informazioni, puoi scrivere via e-mail all'Ufficio di Piano (Ing. Anna Aragone) protocollo@comunesanfelice.net.

Grazie per la tua partecipazione!

NOTA BENE - Le domande contrassegnate con l'asterisco * sono obbligatorie.

1) ANAGRAFICA

1.1 Quanti anni hai? *

- meno di 18 18 - 29 30 - 45 46 - 65 oltre 65

1.2 Qual è il tuo genere? *

- Femmina Maschio Altro

1.3 Qual è la tua nazionalità? *

- Italia Marocco Romania Cina Altro

1.4 Qual è il tuo livello di istruzione? *

- Scuola primaria (elementare) Scuola secondaria di primo grado (medie)
 Scuola secondaria di secondo grado (superiori) Università
 Post università (master, dottorato,...)

1.5 In quale zona di S. Felice sul Panaro abiti (domicilio o residenza)? *

- S. Felice sul Panaro (area cittadina) Frazioni Territorio rurale

1.5.1 Se hai risposto "S. Felice sul Panaro", in quale zona? (Vedi immagine sotto)

- Zona 1
 Zona 2
 Zona 3
 Zona 4





1.5.2 Se hai risposto "Frazioni", in quale frazione di S. Felice sul Panaro?

- Confine Pavignane San Biagio
 Dogaro Rivara Ponte San Pellegrino

1.5.3 Se hai risposto "Territorio rurale", specifica in quale zona tra le seguenti (Vedi immagine sotto)

- Nord Ovest
 Nord Est
 Sud Ovest
 Sud Est

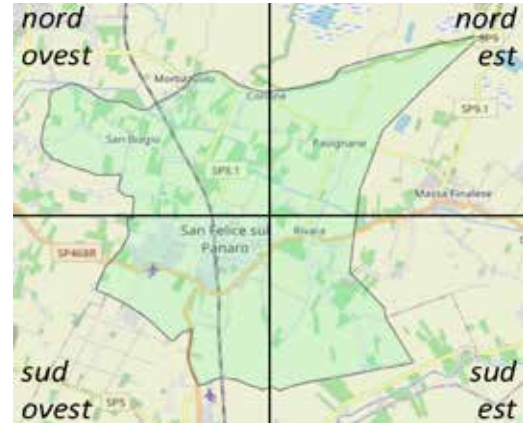

1.6 Qual è la tua attività lavorativa? *

1.7 Sai cos'è il PUG (Piano Urbanistico Generale)? *

- Sì, bene Ne so qualcosa No, non so cos'è

1.8 Come giudichi, in generale la qualità della vita nel tuo Comune? *

- Ottima Buona Mediocre
 Pessima Non so

Questi sono tra i temi più importanti per il Comune e il suo futuro. Con questo gruppo di domande desideriamo conoscere il tuo punto di vista sulle principali sfide da affrontare insieme: la sostenibilità, la qualità urbana e ambientale di S. Felice sul Panaro.

2) QUALITÀ URBANA E AMBIENTALE

2.1 Quali azioni ritieni più efficaci per affrontare la sfida della sostenibilità? *

(Selezionare al massimo 3 risposte)

- Azioni di adattamento ai cambiamenti climatici (percorsi verdi e alberati, forestazione urbana, parchi)
 Rigenerazione urbana e contenimento del consumo di suolo (riuso e riqualificazione edifici dismessi)
 Miglioramento dell'equilibrio tra uomo e natura (aumento della permeabilità del suolo, gestione sostenibile delle acque pluviali urbane, azioni per la qualità dell'aria, aumento della biodiversità,...)
 Mobilità sostenibile e aumento dei mezzi alternativi all'auto privata (aumento dei percorsi ciclo-pedonali, incentivo all'uso di auto elettriche, aumento di mezzi pubblici)
 Riqualificazione del patrimonio edilizio (sicurezza sismica, efficienza energetica degli edifici, comfort abitativo,...)

2.2 Quali pensi siano le azioni più efficaci per migliorare il Comune dal punto di vista della sostenibilità? *

(Selezionare al massimo 3 risposte)

- | | |
|---|---|
| <input type="radio"/> Servizi/spazi aperti trascurati o degradati | <input type="radio"/> Sporcizia/rifiuti abbandonati |
| <input type="radio"/> Patrimonio edilizio vetusto/abbandonato | <input type="radio"/> Manutenzione di strade, parchi e aree verdi |
| <input type="radio"/> Percezione di insicurezza (scarsa illuminazione, scarsi controlli, ecc) | <input type="radio"/> Rumore e traffico eccessivo |
| <input type="radio"/> Presenza di locali, luoghi di aggregazione e iniziative culturali | |

3) IL CAMBIAMENTO CLIMATICO

3.1 Quali effetti del cambiamento climatico ti sembrano evidenti? *

(Selezionare al massimo 3 risposte)

- | | |
|---|--|
| <input type="radio"/> Estate più calde e afose | <input type="radio"/> Diminuzione delle giornate di gelo |
| <input type="radio"/> Inverni caldi e temperati, con poca pioggia | <input type="radio"/> Diminuzione delle giornate di neve |
| <input type="radio"/> Diminuzione delle giornate di nebbia | <input type="radio"/> Piogge intense |

3.2 Che spazio pubblico vorresti vicino a casa tua per trovare un po' di fresco? *

(Selezionare al massimo 3 risposte)

- Un parco o un giardino alberato, con sedute, ombra, acqua
- Una piazza, con fontane e giochi d'acqua
- Un edificio pubblico accessibile, con l'aria condizionata
- Altro: _____

La mobilità e l'accessibilità sono temi importanti del nostro tempo. Le informazioni sulle tue abitudini, sui problemi che incontri nei tuoi spostamenti e sulla qualità della mobilità e accessibilità, in particolare nella zona in cui abiti, possono aiutare a migliorare le scelte dell'Amministrazione.

4) SPAZIO PUBBLICO E MOBILITÀ

4.1 Nella zona in cui vivo: *

	Completamente in disaccordo	In disaccordo	Abbastanza d'accordo	Molto d'accordo
Gli edifici sono piuttosto curati, belli e gradevoli	<input type="radio"/>	<input type="radio"/>	<input type="radio"/>	<input type="radio"/>
Gli spazi aperti e gli spazi pubblici sono piuttosto curati, belli e gradevoli	<input type="radio"/>	<input type="radio"/>	<input type="radio"/>	<input type="radio"/>
Le strade sono piuttosto curate, belle e gradevoli	<input type="radio"/>	<input type="radio"/>	<input type="radio"/>	<input type="radio"/>

4.2 Amo abitare nella mia zona (S. Felice)/frazione perché... *

(Selezionare al massimo 3 risposte)

- | | |
|--|---|
| <input type="radio"/> Ci sono un buon numero di attività commerciali e negozi diversi | <input type="radio"/> Ci vivono i miei amici e la mia famiglia |
| <input type="radio"/> Ci sono servizi, spazi sportivi e/o culturali a disposizione delle persone | <input type="radio"/> Non so |
| <input type="radio"/> Ci sono nato, ho sempre abitato qui | <input type="radio"/> Non amo abitare nella mia zona (S. Felice)/frazione |



4.3 La mia zona (S. Felice)/frazione ha necessità di... *

(Selezionare al massimo 3 risposte)

- Maggiore cura di strade, muri, illuminazione
- Migliore accessibilità agli edifici e zone pubbliche (rampe di accesso, ascensori ecc.)
- Migliore accessibilità per gli automobilisti (più parcheggi in determinate zone del Comune ecc.)
- Migliore accessibilità per pedoni e ciclisti (più marciapiedi, piste ciclabili, attraversamenti pedonali ecc.)
- Riduzione del traffico e del rumore
- Maggiore cura e senso civico nei riguardi degli spazi pubblici e del verde (ad esempio: evitare di gettare le bottiglie in luoghi non appropriati)
- Maggiori eventi e manifestazioni, in questa zona/frazione è facile annoiarsi
- Niente, va bene così

4.4 Nella mia zona (S.Felice)/frazione ci sono aree degradate? *

- Sì No

4.4.1 Se hai risposto "Sì", perché?

(Selezionare al massimo 3 risposte)

- Sì, perché l'illuminazione è scarsa o mancante
- Sì, perché le facciate dei palazzi sono degradate
- Sì, perché ci sono edifici abbandonati o diroccati
- Sì, perché i negozi sono chiusi o sfitti
- Sì, per la presenza di cantieri

4.5 Nella mia zona (S.Felice)/frazione ci sono piazze, strade, parchi o giardini degradati? *

(Selezionare al massimo 3 risposte)

- Sì, perché l'illuminazione è scarsa o mancante
- Sì, perché ci sono rifiuti abbandonati
- Sì, perché mancano panchine, giochi, alberi che favoriscono la socialità
- Sì, perché i negozi sono chiusi o sfitti
- Sì, perché la manutenzione è poca
- Sì, perché non c'è abbastanza controllo e presidio
- Sì, perché c'è inquinamento o rumore
- No, nulla

4.6 Riguardo la presenza di servizi nel Comune, quali dovrebbero essere, se necessario, potenziati e/o realizzati? *

	NESSUN INTERVENTO	DA POTENZIARE	DA REALIZZARE
<input checked="" type="radio"/> Servizi per l'infanzia (asili nido, scuole materne)	<input type="radio"/>	<input type="radio"/>	<input type="radio"/>
<input checked="" type="radio"/> Servizi scolastici (scuole dell'obbligo)	<input type="radio"/>	<input type="radio"/>	<input type="radio"/>
<input checked="" type="radio"/> Servizi e spazi sportivi	<input type="radio"/>	<input type="radio"/>	<input type="radio"/>
<input checked="" type="radio"/> Aree verdi, parchi e giardini	<input type="radio"/>	<input type="radio"/>	<input type="radio"/>
<input checked="" type="radio"/> Servizi socio-sanitari e assistenziali	<input type="radio"/>	<input type="radio"/>	<input type="radio"/>
<input checked="" type="radio"/> Servizi culturali e ricreativi	<input type="radio"/>	<input type="radio"/>	<input type="radio"/>
<input checked="" type="radio"/> Trasporto pubblico locale: più corse verso (e da) i Comuni vicini	<input type="radio"/>	<input type="radio"/>	<input type="radio"/>
<input checked="" type="radio"/> Spazi commerciali e/o multiservizio	<input type="radio"/>	<input type="radio"/>	<input type="radio"/>
<input checked="" type="radio"/> Spazi di aggregazione ad uso delle associazioni della comunità	<input type="radio"/>	<input type="radio"/>	<input type="radio"/>



4.7 Come giudichi, nel complesso, la qualità dei servizi pubblici del Comune di S. Felice sul Panaro? *

- | | |
|--------------------------------|--------------------------------|
| <input type="radio"/> Ottima | <input type="radio"/> Mediocre |
| <input type="radio"/> Buona | <input type="radio"/> Pessima |
| <input type="radio"/> Discreta | <input type="radio"/> Non so |

4.8 Riscontri problematiche nell'accesso e fruizione dei servizi pubblici? *

- | | |
|--------------------------|--------------------------|
| <input type="radio"/> Sì | <input type="radio"/> No |
|--------------------------|--------------------------|

4.8.1 Se hai risposto "Sì", specifica a quali problemi ti riferisci.

(Selezionare al massimo 3 risposte)

- | | |
|--|---|
| <input type="radio"/> Presenza di barriere architettoniche | <input type="radio"/> Assenza/carenza di piste ciclabili |
| <input type="radio"/> Carenza di parcheggi in prossimità dei servizi | <input type="radio"/> Assenza/carenza di fermate del trasporto pubblico |
| <input type="radio"/> Orari di apertura limitati o poco flessibili | <input type="radio"/> Eccessivo traffico |
| <input type="radio"/> Lontananza dei servizi dalla zona dove vivo | <input type="radio"/> Usi impropri degli spazi per la mobilità |

4.9 Quali sono i principali elementi da potenziare/migliorare nella mobilità? *

(Selezionare al massimo 3 risposte)

- | | |
|---|--|
| <input type="radio"/> Marciapiedi e percorsi pedonali | <input type="radio"/> I servizi per la sosta (sistema di parcheggi) |
| <input type="radio"/> Le aree pedonali | <input type="radio"/> Gli spazi per il carico-scarico e consegna merci |
| <input type="radio"/> Servizi culturali e ricreativi | <input type="radio"/> Il trasporto pubblico |

4.10 Secondo il tuo punto di vista, quali luoghi della tua zona (S.Felice)/frazione sono più frequentati dagli abitanti? *

(Selezionare al massimo 3 risposte)

- | | |
|--|---|
| <input type="radio"/> La piazza | <input type="radio"/> La parrocchia |
| <input type="radio"/> I giardini pubblici o il parco | <input type="radio"/> La biblioteca |
| <input type="radio"/> La scuola | <input type="radio"/> Gli spazi culturali e di aggregazione |
| <input type="radio"/> Il campo sportivo o le attrezzature sportive | <input type="radio"/> Nessun luogo |

4.11 Veniamo ai tempi degli spostamenti per poter accedere e fruire delle opportunità presenti nella tua zona (S.Felice)/frazione o per gestire i tuoi spostamenti. *
Quanti minuti impieghi:

	Meno di 5 minuti	Fino a 15 minuti	Fino a 30 minuti	Fino a un'ora	Oltre un'ora
A piedi per raggiungere il parco più vicino?	<input type="radio"/>	<input type="radio"/>	<input type="radio"/>	<input type="radio"/>	<input type="radio"/>
In bicicletta per raggiungere il parco più vicino?	<input type="radio"/>	<input type="radio"/>	<input type="radio"/>	<input type="radio"/>	<input type="radio"/>
Per raggiungere la fermata dell'autobus più vicina?	<input type="radio"/>	<input type="radio"/>	<input type="radio"/>	<input type="radio"/>	<input type="radio"/>
Nel tuo tragitto casa-lavoro (o casa-scuola)?	<input type="radio"/>	<input type="radio"/>	<input type="radio"/>	<input type="radio"/>	<input type="radio"/>



4.12 Ritieni che la frequenza del trasporto pubblico sia adeguata alle tue esigenze? *

- Sì No Non so

4.13 Nel tragitto casa-lavoro (o casa-scuola) utilizzi un solo mezzo di trasporto? *

- Sì, solo la bicicletta Sì, vado a piedi
 Sì, solo l'automobile No, uso l'auto e percorro un tratto significativo a piedi
 Sì, solo il trasporto pubblico No, uso l'auto e il trasporto pubblico

4.14 Ritieni che le fermate dei mezzi di trasporto pubblico siano ben distribuite all'interno del territorio del Comune? *

- Sì No Non so

4.15 Per diminuire l'inquinamento nella tua zona (S.Felice)/frazione, quali forme di regolazione del traffico saresti interessato a sperimentare? *

- Zone 30 e/o aree urbane car-free (aree a ridotta velocità/presenza di auto)
 Strade di quartiere e spazi urbani di quartiere a ridotte velocità, condivisi da auto, biciclette e pedoni (20 km/h)
 Non so

Aumentare la qualità del territorio e del paesaggio rurale è un obiettivo dell'amministrazione comunale da anni ma vorremmo conoscere quali sono i tuoi orientamenti e individuare eventuali difficoltà da risolvere su come potenziare accesso e fruizione al territorio agricolo.

5) LA CAMPAGNA E IL PAESAGGIO RURALE

5.1 Quando ti rechi in campagna, per quali ragioni ci vai? *

(Selezionare al massimo 3 risposte)

- Ci abito Comprare prodotti km zero
 Ci lavoro Attività ludiche e ricreative all'aperto (camminare, andare in bicicletta e fare sport)
 Coltivare ortaggi e frutta Scoprire il paesaggio e la natura
 Non ci vado

5.2 Quali mezzi utilizzi per andare in campagna e fruire del paesaggio rurale? *

- Bicicletta Trasporto pubblico
 Piedi Non ci vado
 Automobile / Motorino

5.3 I percorsi nel territorio rurale sono facilmente fruibili. *

- Completamente in disaccordo D'accordo
 In disaccordo Non so
 Abbastanza d'accordo



Come vivi S. Felice nel Panaro nel tempo libero? Cosa miglioreresti? Le tue risposte servono per avere un paese (e una campagna) sempre più a misura d'uomo.

6) SERVIZI, TEMPO LIBERO E ATTRATTIVITÀ

6.1 Come ti piace trascorrere il tempo libero? *

(Selezionare al massimo 3 risposte)

- | | |
|---|--|
| <input type="radio"/> Frequentare il centro, passeggiare in paese | <input type="radio"/> Eventi artistici |
| <input type="radio"/> Passeggiata nella natura / Escursioni in bicicletta | <input type="radio"/> Fiere, festival, sagre |
| <input type="radio"/> Attività sportiva all'aperto | <input type="radio"/> Parchi e giardini pubblici |
| <input type="radio"/> Cinema, musei e/o eventi culturali | |

6.2 Quali azioni per potenziare/migliorare l'offerta dei servizi per il tempo libero e il turismo? *

(Selezionare al massimo 3 risposte)

- | | |
|--|---|
| <input type="radio"/> Maggiori spazi associativi e per l'aggregazione giovanile | <input type="radio"/> Potenziare i parchi |
| <input type="radio"/> Pedonalizzare del centro storico | <input type="radio"/> Migliorare la mobilità e servizi per il ciclo-turismo |
| <input type="radio"/> Maggiori spazi/attrezzature per attività all'aria aperta | <input type="radio"/> Qualificare l'offerta ricettiva verso un turismo dei luoghi storici e culturali |
| <input type="radio"/> Maggiori eventi, iniziative culturali/gastronomiche/sportive | |

Il territorio comunale di S. Felice sul Panaro ha caratteristiche radicate nella storia e mantiene uno stretto legame con il territorio. Esistono probabilmente anche alcune "vocazioni" non ancora espresse...

7) VALORIZZAZIONE DEL TERRITORIO

7.1 Quale ritieni possa essere la più forte "vocazione" non espressa, oppure non ancora sufficientemente valorizzata del territorio di S. Felice sul Panaro? *

(Selezionare al massimo 3 risposte)

- | | |
|--|--|
| <input type="radio"/> Edifici storici (Rocca ecc.) | <input type="radio"/> Riqualificazione (architettonica, degli usi, ecc.) |
| <input type="radio"/> Percorsi ciclabili | <input type="radio"/> Sistema delle aree naturali/verdi |

7.2 Quale ritieni possa essere la più forte "vocazione" non espressa, oppure non ancora sufficientemente valorizzata del territorio di S. Felice sul Panaro? *

- Disponibilità di ulteriori tipologie di servizi per le imprese e il mondo "produttivo"
Specificare: _____
- Disponibilità di ulteriori tipologie di servizi per l'agricoltura
Specificare: _____
- Disponibilità di ulteriori tipologie di servizi per i cittadini
Specificare: _____

**8) LA TUA PERCEZIONE DEI LUOGHI E I TUOI BISOGNI**

8.1 Dove ti rechi per trovare servizi e/o opportunità che non trovi a S. Felice sul Panaro? *

(Selezionare al massimo 3 risposte)

- | | | |
|-----------------------|--|--------------------|
| <input type="radio"/> | Servizi per l'infanzia (asili nido, scuole materne) | Specificare: _____ |
| <input type="radio"/> | Servizi scolastici (scuole dell'obbligo) | Specificare: _____ |
| <input type="radio"/> | Aree verdi, parchi e giardini | Specificare: _____ |
| <input type="radio"/> | Servizi culturali e ricreativi | Specificare: _____ |
| <input type="radio"/> | Servizi socio-sanitari | Specificare: _____ |
| <input type="radio"/> | Spazi commerciali e/o multiservizio | Specificare: _____ |
| <input type="radio"/> | Spazi di aggregazione ad uso delle associazioni/della comunità | Specificare: _____ |

8.2 Qual è il tuo luogo del cuore a S. Felice sul Panaro? *

8.3 Qual è la tua area verde preferita a S. Felice sul Panaro? *

8.4 Quale/i spazio/i pubblico/i di S. Felice sul Panaro vivi maggiormente? *

8.5 Sisma nel 2012 e Covid nel 2020 hanno messo a dura prova la comunità. Il sisma ha portato le persone a ritrovarsi insieme e a socializzare, mentre la pandemia ha prodotto isolamento e allontanamento fra le persone. Cio' che è stato fatto dai soggetti pubblici a livello locale e sovralocale (la ricostruzione è in capo al Commissario Regionale) ha potuto superare le criticità e migliorare la vita della comunità?

8.6 Sisma-Pandemia hanno generato bisogni e/o fragilità ancora presenti nella tua vita familiare e/o personale?

- Sì; in tal caso quali? Specificare _____
- No

INFORMATIVA SUL TRATTAMENTO DEI DATI PERSONALI (PRIVACY):

I questionari sono anonimi, ma possono richiedere taluni dati personali quali ad es. età o genere, ecc.. I dati personali saranno trattati in forma aggregata.

Il trattamento degli stessi sarà effettuato manualmente e/o attraverso strumenti automatizzati, con logiche correlate alle finalità, e comunque in modo da garantire la sicurezza e la riservatezza dei dati. Adempite le finalità prefissate, i dati verranno cancellati.

Vi informiamo del fatto che i dati conferiti volontariamente tramite il questionario verranno raccolti, analizzati e pubblicati nel percorso di formazione del PUG (Fase di elaborazione del piano).

Il soggetto interessato può esercitare i diritti di cui agli artt. 15-22 del regolamento 2016/679, tra cui quello di chiedere la consultazione, l'aggiornamento, la correzione o la cancellazione dei dati, nonché quello di opporsi al trattamento per motivi legittimi, contattando il titolare del trattamento all'indirizzo:



all'uso dei materiali che ha portato alla scelta di riciclare le materie prime onde evitare lo spreco di legno ed altro per la costruzione delle scenografie. Molta importanza è stata data al coinvolgimento del mondo del volontariato e dell'associazionismo.

Inoltre "Villaggio Fantozzi" sarà un vettore per un progetto di "villaggio solidale globale", verrà infatti simbolicamente adottato un Comune alluvionato della Romagna a cui saranno devoluti i fondi raccolti attraverso le offerte che verranno liberamente consegnate dal pubblico partecipante alla manifestazione. Siete quindi tutti invitati e, non dimenticate, è un'organizzazione: "Filini".

CHI È UGO FANTOZZI

Personaggio letterario prima ancora che cinematografico italiano, ideato e interpretato da Paolo Villaggio, le cui storie sono narrate in una fortunata serie di racconti (sette, dal 1971 al 1994) e di film scritti e interpretati da lui stesso. I primi due volumi della saga fantozziana (Fantozzi e Il secondo tragico libro di Fantozzi) hanno venduto più di due milioni di copie. Uscito nei cinema con grande successo il 27 marzo 1975, nel 2008 Fantozzi fu selezionato tra i 100 film italiani da salvare.

Ugo Fantozzi è un umile e sfortunato ragioniere, impiegato della Megaditta (abbreviazione della quasi impronunciabile ItaiPetroCemeTermoTessilFarmoMetalChimica), servile nei confronti dei suoi superiori e ignorato dai propri colleghi. Sposato con la signora Pina, scialba, poco stimolante ma devota, sempre pronta a sostenere il marito, e padre di Mariangela, una bambina spesso confusa per una bertuccia. Fantozzi corteggia da anni una sua collega, la signorina Silvani. Ugo Fantozzi, emblema della classe media impiegatizia, è un personaggio drammatico, un simbolo di umiliazione

che si fa inconsapevolmente portavoce di una critica sociale dura e radicale verso i vertici di una società piramidale, e verso gli stessi colleghi di lavoro che alimentano questo sistema. Gli unici momenti di piacere sono le piccole gioie proletarie (la frittatona con le cipolle, il rutto libero, il mercoledì di coppa) che fanno di Fantozzi un popolano munito di diploma e camicia stirata che tenta disperatamente di inserirsi in maniera indolore nella classe media nazionale uscendone sempre sconfitto ma, perlomeno, rasserenato dal non aver perso quei piccoli privilegi di cui gode un ragioniere. Fantozzi è dotato di grande dignità e sebbene molto ingenuo, è dotato di una grande carica anarchica, un rivoluzionario "in potenza". Se in molti spettatori non si sono mai identificati in questa poliedrica figura, molti guardando i suoi film hanno riconosciuto la carta da parati, il cellofan sulle poltrone, la colonia Atkinsons, la Bianchina, il vestaglione di flanella e la familiare di Peroni gelata.



Elisabetta Villaggio con il suo libro "Fantozzi dietro le quinte".

Con Fotoincontri e Portfolio in Rocca La grande fotografia a San Felice

Gli scorsi 7, 8 e 9 luglio si sono svolti a San Felice sul Panaro la 20esima edizione di Fotoincontri e il 14esimo Portfolio in Rocca. La serata inaugurale, che si è svolta presso il Centro culturale Opera, ha visto come ospite Stefania Adami, intervistata da Silvano Bicocchi (direttore Dipartimenti Cultura Fiaf), con la sua mostra "Adagio Napoletano".

Presso l'ex Convento San Bernardino si sono tenute poi le letture portfolio a cura di prestigiosi ospiti del calibro di Alessandra Baldoni, Marco Brioni, Luigi Erba, Laura Manione, Cristina Paglionico e Giovanni Peloso. Domenica 9 luglio si sono svolte le premiazioni del concorso fotografico "Colonna della Libertà" (si veda "Appunti Sanfeliciani" di luglio) e quella della 14esima edizione Portfolio in Rocca (Portfolio Italia). Agli incontri di portfolio hanno partecipato 46 autori con 59 portfolio. Sono state effettuate 109 letture.

A conclusione delle due giornate, la commissione selezionatrice ha assegnato il primo premio a Giuliano Reggiani di Camposanto con "(s)Face, 2023", e il secondo a Chiara Innocenti di Montiano (GR), con "Meraviglie presenta".

L'iniziativa era organizzata dal Photoclub Eyes di San Felice sul Panaro con la collaborazione di Pro Loco, Botteghe di San Felice e il patrocinio del Comune. Per ulteriori approfondimenti: www.fotoincontri.net. Alla 20esima edizione di Fotoincontri ha partecipato anche l'associazione culturale Piazza del Mercato, la quale ha fornito il proprio contributo curando la parte dedicata alla comunicazione e alla realizzazione delle video-interviste ai fotografi ospiti in occasione di questa kermesse, nello specifico sul tema del portfolio.



«Siamo molto contenti di avere partecipato attivamente alla buona riuscita di questa manifestazione – ha dichiarato il presidente dell'associazione Piazza del Mercato Lorenzo Bortolazzi – la collaborazione tra realtà culturali come le nostre sta continuando a sfornare iniziative innovative in termini di valore aggiunto per la nostra comunità e a migliorare quelle storicamente radicate com'è Fotoincontri». Tutti i contributi sono visibili sulla pagina Instagram di Piazza del Mercato, di cui di seguito trovate il codice QR per potervi accedere.



**IMPRESA,
IL VALORE
CHE SI RINNOVA**

**Scegli il futuro
con noi**

#NoiConfartigianato

#CostruttoridiFuturo



Modena - Reggio Emilia

WWW.LAPAM.EU



Sede di San Felice sul Panaro

Via Molino 22/24

0535 843 74

sanfelice@lapam.eu

La lettera per i 150 anni della "Campi-Costa Giani" «Care bibliotecarie vi scrivo...»

Care bibliotecarie, leggo dai social del 150° anniversario della biblioteca di San Felice: voglio mandare un augurio e il ricordo di un luogo che mi è stato molto caro fin dall'infanzia. Ho fra le mani la mia prima scheda di prestito datata 1988: avevo dieci anni e tanta curiosità per i libri, forse innata o forse alimentata da una brava maestra a scuola. La scheda si apre con Don Chisciotte, preso il 30 agosto e restituito il 5 ottobre, poi i tempi di prestito e restituzione si fanno sempre più veloci e i titoli diventano spesso due o tre alla volta.

Quegli scaffali al primo piano della Rocca Estense mi sembravano un patrimonio inesauribile e ricordo che nella sezione ragazzi un libro quasi valeva l'altro, tanto c'era da scoprire. Inoltre, diversi libri in vecchie edizioni erano rilegati in tela,



e non sempre potevi farti un'idea dalla copertina: ricordo che uno dei miei preferiti, preso in prestito tante volte negli anni, era un semplice tomo verde senza sovraccoperta, ma con qualche fotografia in bianco e nero che ricordo ancora.

Si intitolava "Nata Libera" ed era la vera storia della leonessa Elsa, cresciuta da un guardiacaccia e dalla moglie in Kenya e poi rimessa in libertà. Avevo una vera passione per quella storia.

La mia presenza in biblioteca divenne così assidua che l'estate successiva il bibliotecario, il maestro Giacomo Goldoni, mi propose di aiutarlo alcuni pomeriggi a settimana: scrivevo e incollavo le etichette sui libri rilegati e trascrivevo titoli e numeri di registrazione su un enorme catalogo cartaceo.

Devo dire che, pur trascorrendo tanto tempo all'aria aperta, questa attività fra spesse mura medievali mi piaceva non poco. Crescendo, la passione per la lettura non è mai venuta meno.

Ho lavorato con i libri e gli scrittori, in un paio di case di editrici, e oggi faccio un lavoro di comunicazione che si nutre di tutte le parole lette e amate. Senza la mia prima biblioteca, il mio mondo sarebbe stato più piccolo e povero.



Sono certa che sia lo stesso per tanti bambini, ragazzi, adulti e anziani di ieri e oggi, spero anche di domani: la biblioteca è uno degli ultimi luoghi ancora a misura di persona, un'invenzione così moderna da sperare eterna. Buon 150° anniversario... e lunga vita a chi preserva le biblioteche e i luoghi di cultura!

Daniela Garutti

Presso la biblioteca comunale In settembre torna il gruppo di lettura

E dopo la pausa estiva, in settembre, riprende a San Felice sul Panaro l'attività del gruppo di lettura presso la biblioteca comunale "Campi-Costa Giani".

Chi fosse interessato a farne parte può lasciare il proprio nominativo in biblioteca o alla email biblioteca@comunesanfelice.net, oppure telefonare al numero 346/6274833.

Coordinatrice del gruppo è Paola Ferrari.

Viale Circonvallazione 108/110
MIRANDOLA - MO

Tel. 0535 730147
Tel. 331 4250653

da 25 anni
la pizza al taglio



APERTO DA LUNEDÌ A SABATO

È GRADITA LA PRENOTAZIONE



Sarà presentato il prossimo 14 settembre in auditorium

Il nuovo volume del Gruppo Studi Bassa Modenese dedicato alla Rocca Estense di San Felice

La sera del prossimo 14 settembre 2023, presso l'auditorium della biblioteca comunale verrà presentato alla cittadinanza il nuovo volume sulla Rocca Estense di San Felice, edito dal Gruppo Studi Bassa Modenese, col patrocinio del Comune di San Felice sul Panaro - Assessorato alla Cultura, il contributo di Pro Loco San Felice sul Panaro aps e del Ministero della Cultura - Direzione Generale Educazione, ricerca e istituti culturali, stampato da Tipografia Editoria Baraldini di Massa Finalese.

L'opera, dal titolo "La Rocca Estense di San Felice sul Panaro e il terremoto. Un progetto di conoscenza per la ricostruzione" è curata da Davide Calanca, Mauro Calzolari e Giovanni Castellazzi.

Mediante una sequenza cronologica di 17 capitoli, il testo ripercorre, a partire dalle ragioni stesse della costruzione della Rocca attraverso nuove importanti scoperte e ricostruzioni, la plurisecolare storia che ha condotto il celebre edificio fino al terremoto del 20 maggio 2012 e, a partire da quell'infausta data, il percorso di messa in sicurezza, degli studi scientifici e dei moderni rilievi condotti al fine di recuperare il simbolo del paese, mediante due successive fasi di cantierizzazione.

In occasione del decimo anniversario del sisma e della conclusione del primo stralcio dei lavori, Pro Loco ha partecipato l'anno scorso a un bando indetto dal Ministero della Cultura a sostegno dell'editoria scientifica e, a seguito dell'accettazione della proposta da parte di una speciale commissione nominata ad hoc, che ha giudicato l'autorevolezza degli autori, ha ottenuto un determinante cofinanziamento che ha permesso di concretizzare un volume di ben 320



Lavori di messa in sicurezza del mastio

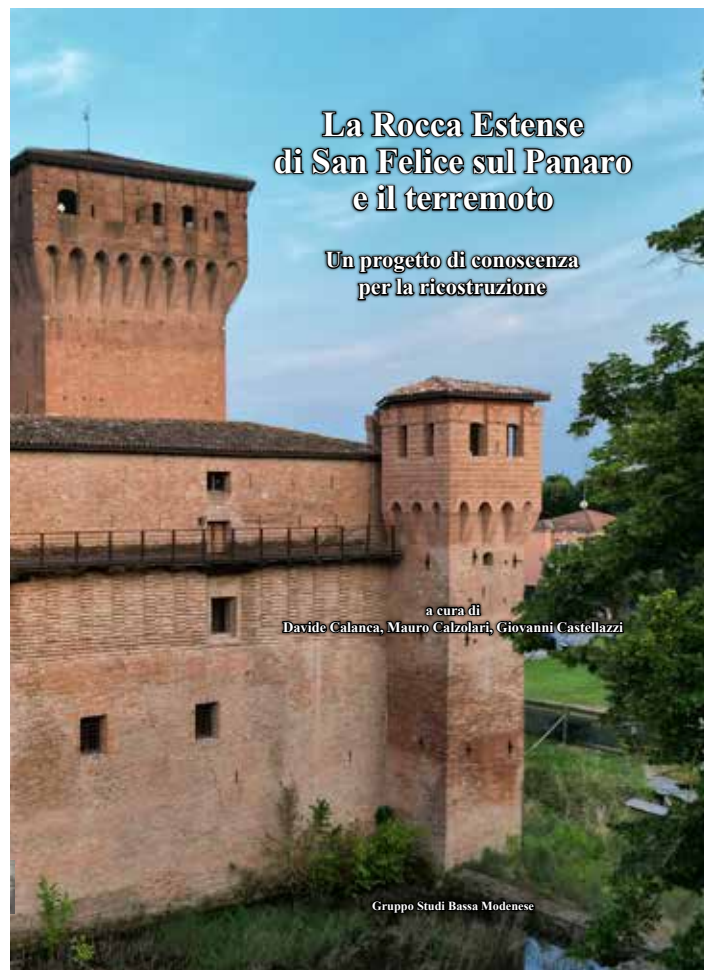

pagine, corredato da un repertorio di oltre 500 immagini a colori e in bianco e nero, sotto la supervisione editoriale del Gruppo Studi Bassa Modenese che l'ha inserito nella sua biblioteca, proseguendo nelle celebrazioni dei suoi quarant'anni di vita associativa. Un vero e proprio tributo corale a quanti hanno lavorato, a vario titolo, per giungere al traguardo del primo cantiere, nella prospettiva di aver gettato solide basi documentarie, scientifiche e procedurali per la conclusione del percorso di ricostruzione che ci si augura tutti possa compiersi quanto prima.

I curatori del volume hanno coordinato i contributi provenienti da ben 35 autori (in ordine alfabetico: Anna Aragone, Elisa Bassoli, Alessandro Bellini, Carlo Blasi, Francesca Blasi, Stefano Botti, Davide Calanca, Mauro Calzolari, Susanna Carfagni, Daniele Castellazzi, Giovanni Castellazzi, Serena Cattari, Andrea Chiozzi, Eva Colsson, Antonio Maria D'Altri, Stefania Degli Abbati, Stefano de Miranda, Lia Ferreri, Daniele Ferretti, Francesca Ferretti, Francesca Foroni, Giovanni Giovanelli, Michele Goldoni, Andrea Incerti, Sergio Lagomarsino, Claudio Mazzotti, Anna Orlando, Daria Ottonelli, Federico Ponsi, Massimilia-

no Righini, Alberto Silvestri, Michele Simoni, Antonio Michele Tralli, Francesco Ubertini, Loris Vincenzi) coinvolti in rappresentanza di cinque Università, tre studi professionali, due Amministrazioni comunali e un'associazione culturale.

Piano dell'opera

Scorrendo le pagine del volume si compie un lungo e a volte inaspettato viaggio, dal 1343 al 2022, alla scoperta di molte delle possibili chiavi di lettura – dato il taglio multidisciplinare dei contributi – con le quali si può descrivere la Rocca Estense. Il libro comincia affrontando i temi dell'eredità del simbolo per antonomasia della comunità sanfelicianiana e delle prospettive future della riapertura al pubblico, della rifunzionalizzazione e dell'implementazione dell'auspicata offerta turistica. Seguono poi i capitoli storici, che mettono in risalto, nello specifico: nuove ipotesi ricostruttive sulla Rocca trecentesca; il resoconto ragionato delle indagini archeologiche condotte negli ultimi decenni e dei relativi rinvenimenti; le caratteristiche del sistema fortificato Rocca-Castello di San Felice; le nuove scoperte archivistiche a sostegno di una più completa conoscenza delle fasi evolutive dell'edificio. La sezione storica si conclude con il resoconto degli usi dei locali interni e con una rilettura critica dei restauri condotti sulla Rocca negli ultimi sessant'anni, quest'ultima utile per comprendere tecniche, ragionamenti, mutamenti della sensibilità e direttive degli Enti preposti alla tutela nell'ambito, mai scontato, della riparazione e della ricostruzione. Continuando nel racconto cronologico degli avveni-

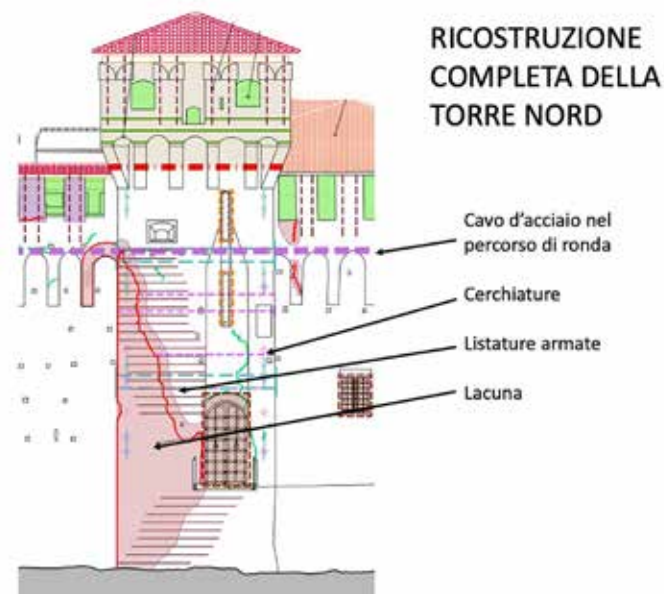

Particolare del progetto di ricostruzione. Studio Comes

menti, si giunge al terremoto e con esso alla prima gestione dell'emergenza e al ricordo delle azioni intraprese in previsione di una auspicata ricostruzione, poi in parte già compiuta. Ecco, dunque, che nuove indagini commissionate, tra le quali il rilievo tridimensionale e ortofotogrammetrico e la convenzione pluriennale stipulata con gli atenei di Bologna, Parma, Modena e Reggio, Ferrara, Genova ha consentito la generazione di una notevole mole di informazioni scientifiche in merito alle vulnerabilità costruttive, alla modellazione strutturale, alle analisi dei meccanismi locali e al comportamento sismico del mastio e della volta della sala Giulio II. Tutti i dati prodotti, sia grafici che analitici, hanno consentito la messa a punto del progetto preliminare generale di ricostruzione post sisma della Rocca e del progetto esecutivo del primo stralcio funzionale, recentemente portato a compimento, del quale gli ultimi due capitoli del libro forniscono un resoconto delle innovazioni introdotte e dei risultati oggi già preliminarmente visibili. L'operazione editoriale che torna a indagare la Rocca a distanza quasi ventennale rispetto all'ultima pubblicazione a essa parzialmente dedicata, rappresenta vero motivo d'orgoglio per quanti vi hanno partecipato, offrendo molteplici percorsi e livelli di conoscenza correlati alla complessità del tema, cui si è risposto attraverso una trattazione multidisciplinare a tutto tondo. In occasione della serata di presentazione sarà possibile acquistare direttamente il volume in anteprima.

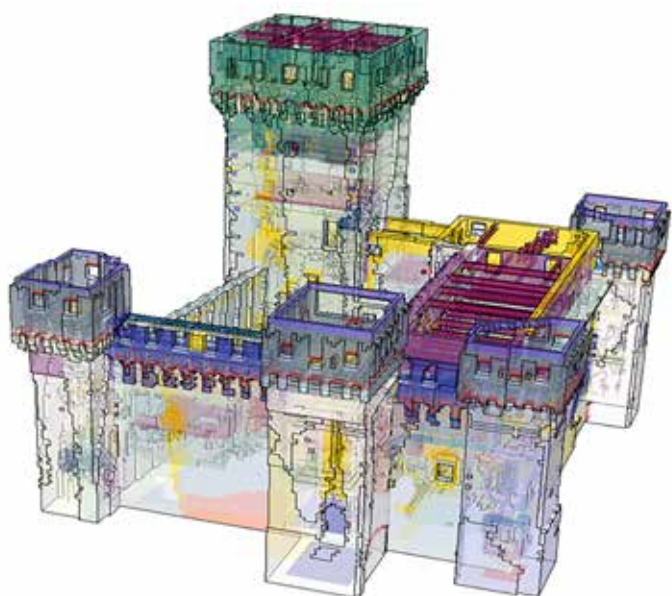

La nota fotografa sanfeliciano e attuale presidente della Pro Loco ha dato alle stampe un libro per bambini **“Mic e Maya. Pompieri per caso”**: l'esordio letterario di Mariarosa Bellodi

Fotografa, organizzatrice di eventi cittadini, presidente della Pro Loco di San Felice sul Panaro e adesso anche scrittrice per bambini. È davvero una creatività a 360 gradi quella di Mariarosa Bellodi (che tutti però chiamano semplicemente “La Rosa”) che di recente ha scritto un volume per i più piccoli intitolato “Mic e Maya. Pompieri per caso”. 12 storie, corredate da tante foto, sulle avventure di un uomo (Mic) e della sua cagnolina (Maya) che sognano di diventare pompieri e per meritarselo compiono buone azioni in giro per il paese, una San Felice molto riconoscibile nelle sue vie, piste ciclabili e nei suoi parchi. Il libro ha radici lontane che risalgono addirittura al terremoto del 2012. Quando diversi volontari e vigili del fuoco aiutano Rosa a recuperare il materiale nel suo negozio fotografico inagibile. A tutti loro, per gratitudine, la donna regala una chiavetta Usb. Così quando nell'ottobre del 2019, si presenta nel suo negozio di via Mazzini un uomo con una delle sue chiavette, Rosa lo riconosce come uno dei vigili del fuoco passati per San Felice ai tempi del sisma. Il pompiere diventa anche un cliente e comincia a inviare a Rosa foto della sua cagnolina Maya da stampare. Il tenero legame tra il vigile del fuoco, uomo forte e avvezzo ad affrontare i pericoli, e il suo cane, colpisce Rosa, che durante il periodo del covid, si ispira proprio al pompiere e a Maya per creare i due protagonisti del libro. «Il volume ha anche un intento pedagogico – spiega Rosa – ovvero fornire ai bambini esempi virtuosi per aiutarli a crescere con principi sani». Il libro, dedicato alla figlia Anna che diventerà una maestra d'asilo, è diventato il tema del centro estivo di Porotto, località del Comune di Ferrara e sarà presentato

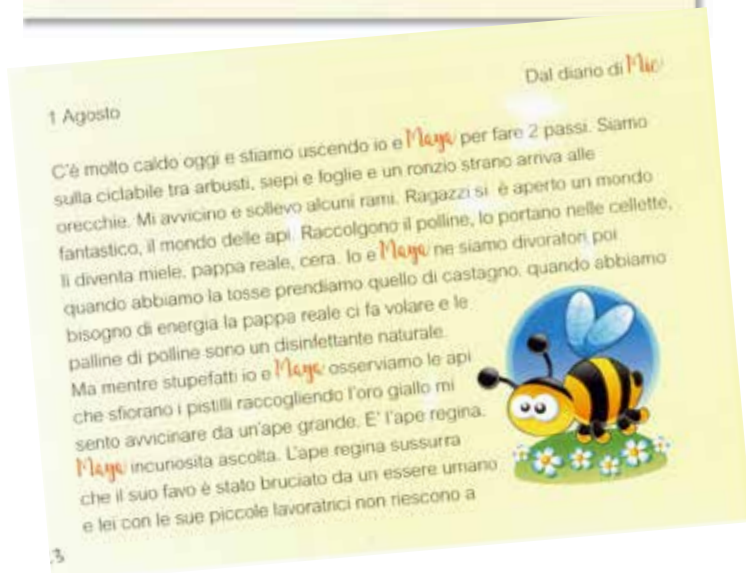

da Rosa anche agli alunni di prima elementare della scuola di San Felice. Il volume può essere acquistato presso il negozio “Il Fotografo” di via Mazzini, 68 e il ricavato delle vendite sarà devoluto in beneficenza.

Il presidente della Croce Blu, scomparso improvvisamente Addio a Francesco Volponi

Lo scorso 23 luglio è improvvisamente scomparso Francesco Volponi, 79 anni, presidente della Croce Blu di San Felice sul Panaro, Medolla, Massa Finalese.

Ecco come lo ricorda l'associazione: «Francesco Volponi da 33 anni dedicava il suo tempo libero per l'associazione, essenza della sua vita, con un unico scopo: contribuire ad aiutare gli altri!

Francesco resta con noi con il suo sorriso, la sua vitalità, la sua grande professionalità e l'incondizionata vicinanza ai più fragili. Ha aiutato migliaia di persone con i suoi servizi in questi 33 anni, nell'emergenza-urgenza e nel trasporto inter-ospedale.

Rilevante, quanto prezioso, il suo grande impegno per i ragazzi diver-

samente abili del centro Ancora e per il supporto continuativo alle persone colpite nel 1986 dal disastro nucleare di Cernobyl».

E un ricordo di Volponi arriva anche dal medico medollese Nunzio Borelli, presidente del Circolo medico "Merighi": «Ho appreso della morte di Francesco Volponi, che conobbi quando, anni fa, insieme ad altri soci, fondammo la Croce Blu di San Felice, Medolla, Massa Finalese. Era una persona straordinaria con una intelligenza vivace e con una volontà di aiutare il prossimo senza limiti. A Francesco non mancava mai la battuta sagace, sempre pronta per il bene del paziente e questo mi porterò come ricordo. Grazie Francesco per quello che hai fatto». Il sindaco Michele Goldoni lo ha ri-

cordato così sul suo profilo Facebook: «San Luigi Orione invitava a fare del bene sempre, del bene a tutti e del male mai a nessuno.

Per quanto ho avuto il privilegio di conoscerti e apprezzarti, posso dire che la tua parte l'abbia fatta. Ciao e grazie Francesco».

Al figlio Simone e a tutta la famiglia le condoglianze dell'Amministrazione comunale e della redazione di "Appunti Sanfeliciani".



Francesco Volponi

Crescono i bisogni del territorio Un corso per volontari Avo

Dopo tre anni di sospensione a causa della pandemia per covid, quest'anno l'Avo (Associazione volontari ospedalieri) di Mirandola organizza, presso la sede del Distretto, il corso di formazione per volontari che si articolerà in sei lezioni programmate per fare conoscere finalità e modalità di servizio, per supportare l'azione dei volontari con conoscenze basilari e per illustrare le attività attualmente in corso in diversi ambiti (Rsa, Centro diurno, Servizi sociali, Centro d'incontro). In realtà i bisogni emersi sul territorio sono molto più numerosi poiché le

persone anziane e fragili sono in aumento, mentre il numero dei volontari, all'opposto, è in diminuzione per varie cause.

Ognuno può diventare parte attiva per migliorare la qualità di vita di chi soffre per malattia e solitudine e così facendo gode di un'opportunità di crescita personale perché fare del bene fa stare bene.

Questo il programma del corso:

26 settembre, ore 18: "Avo tra tradizione e innovazione", dottoressa Marisa Monticelli, presidente Avo regionale; 3 ottobre, ore 18: "Norme di igiene e profilassi", dottoressa Cristina Garofalo; 7 ottobre, ore 9.30: "Relazione d'aiuto in una visione moderna e scientifica", dottoressa Annalisa Bonora; 11 ottobre, ore 18: "Volontari Avo in Rsa e nei Servizi sociali", dottor Marco Solieri e dottoressa Stefania Poletti; 21 otto-

bre, ore 9.30: "Il volontario accanto alla persona con demenza", dottor Rabih Chattat; 25 ottobre, ore 18: "Volontari Avo in Cd e in Ci", dottor Giacomo Menabue e dottoressa Cristina Zaccarelli.

Per informazioni: tel. 339/6236795, avomirandolasegreteria@gmail.com

L'AVO

L'associazione, nata più di quaranta anni fa, ha operato principalmente presso le corsie degli ospedali, ma la sua missione è sempre stata quella di essere accanto alle fragilità di qualunque tipo e in ogni contesto. Tale finalità si è espressa al meglio proprio dopo l'epidemia di covid che ha spinto a trasformare la crisi in opportunità e la paura del futuro in tensione al cambiamento.

Di qui l'apertura a nuove tipologie di servizio e la disponibilità a mettersi in rete con altre associazioni ed enti del territorio per affrontare i sempre più numerosi bisogni socio-sanitari.



Un gruppo di volontari Avo

La studentessa sanfelicianiana Maria Chiara Bocchi racconta il suo Erasmus in Olanda

«La mia vita ad Amsterdam»

Maria Chiara Bocchi è una studentessa universitaria sanfelicianiana di 21 anni che frequenta il terzo anno della laurea triennale in Genomics presso l'Università di Bologna e che, da marzo a fine giugno 2023, ha effettuato un tirocinio ad Amsterdam con il progetto Erasmus + Mobilità. Una dei tanti nostri giovani che ha scelto di mettersi alla prova vivendo da sola, all'estero, ma portando a casa un importante bagaglio di esperienze. L'abbiamo intervistata.

Cosa faceva esattamente ad Amsterdam?

«Il tirocinio prevedeva lo svolgimento di un progetto di ricerca all'Università di Amsterdam (Uva), nello specifico nel laboratorio di Evolutionary Neurogenomics. Nei quattro mesi in cui ho svolto il progetto, andavo in laboratorio durante la settimana per effettuare esperimenti (wet lab) allo scopo di analizzare nel dettaglio sequenze di Dna che potrebbero essere implicate in malattie neurodegenerative come il Parkinson. Vivevo da sola in un monolocale di uno studentato per la durata del mio tirocinio, quindi non dividevo l'appartamento con nessuno».

Ci può descrivere una sua giornata tipo?

«La mia giornata iniziava alle 8.30, quando mi alzavo per prepararmi alla giornata in laboratorio che raggiungevo in bici. Svolgevo principalmente esperimenti, e nei momenti morti scrivevo la tesi sul progetto che stavo svolgendo. Verso le 17 uscivo e riuscivo a dedicarmi ad altro come, ad

esempio, andare a bouldering (palestra di arrampicata) o uscire con gli amici. È un'esperienza che rifarei assolutamente: ho imparato a gestire meglio la mia vita, che vivendo da sola non è stato immediato all'inizio, mentre dal punto di vista lavorativo ho avuto l'opportunità di applicare in pratica le conoscenze apprese durante il mio corso di studi. Ho anche imparato più nel concreto come si svolge ricerca in ambito accademico e capito che mi piacerebbe continuare un percorso nell'ambito della ricerca scientifica. Per ultima cosa, ma sicuramente non meno importante, l'ambiente molto aperto e multiculturale che c'è ad Amsterdam, mi ha dato l'opportunità di conoscere tante persone, sia nell'ambito accademico che al di fuori, che tutt'ora posso chiamare amici».

Che differenze ha notato tra la nostra società e quella olandese?

«L'ambiente e lo stile di vita ad Amsterdam sono estremamente più tranquilli e sereni, soprattutto sul posto di lavoro. Si predilige lo stare bene, il lavorare per poche ore ma in maniera efficiente piuttosto che sovraccaricarsi di lavoro. Inoltre, le opportunità lavorative non mancano ed è relativamente semplice mantenersi grazie anche a innumerevoli lavori part-time fatti apposta per gli studenti. Viene poi lasciato tempo libero per amici, sport e hobby. Per non parlare delle innumerevoli piste ciclabili che collegano ogni parte della città e invogliano all'utilizzo della bici per gli spostamenti».



Maria Chiara Bocchi

Cosa le è mancato di più di San Felice?

«Nonostante i tanti lati positivi che ho trovato nel vivere ad Amsterdam, la mia famiglia e gli amici sono ciò che mi è mancato di più di San Felice. Quello che mi è mancato è stato soprattutto non esserci durante le festività, quando ci si riuniva per stare tutti insieme e mangiare del buon cibo (che devo dire scarseggia in Olanda)».

E per il futuro che programmi ha?

«Penso che tornerò all'estero a partire dal prossimo anno per un altro tirocinio, per poi magari iniziare la laurea magistrale proprio ad Amsterdam o comunque in qualche altro Paese europeo. Fuori dall'Italia penso di avere molte più opportunità, e finché posso mi piacerebbe fare più esperienze possibili in giro per l'Europa o per il mondo, per poi magari tornare in Italia un giorno».

FAP ...diamo senso ai vostri spazi

PAVIMENTI, RIVESTIMENTI, ARREDO BAGNO, CAMINI, STUFE



I consigli della farmacia comunale I cibi del sole

In estate si trascorre all'aperto la maggior parte del tempo e ciò ci permette di usufruire dei benefici effetti dei raggi solari quali, per esempio, l'attivazione della sintesi della vitamina D; questa vitamina, responsabile dell'assorbimento del calcio, è fondamentale per il nostro organismo, in particolare per la salute delle ossa, il funzionamento del sistema nervoso centrale e periferico, la coagulazione e la contrazione muscolare. Il sole estivo, inoltre, porta con sé il caldo e, per molti, il piacere dell'abbronzatura. Fermo restando che bisogna evitare l'eccessiva esposizione, alcuni cibi e bevande possono aiutarci a sopportare più facilmente la calura: è ormai noto che la dieta influenza l'aspetto e la salute della pelle, pertanto può contribuire ad acuire, o al contrario ad attenuare, le conseguenze del caldo. Frutta e verdura sono alimenti sempre consigliati, ma ancor più in estate, sia perché contribuiscono a fornire la giusta quantità d'acqua sia perché contengono sostanze indispensabili ed essenziali, come i minerali che in questo periodo si perdono con la sudorazione. I vegetali sono anche ricchi di polifenoli, sostanze altamente protettive per l'organismo e per la pelle, antiossidanti e antinfiammatori che mitigano gli effetti aggressivi del sole e rallentano l'invecchiamento cellulare, messo a dura prova dai raggi ultravioletti. Tra gli alimenti più ricchi di polifenoli si trovano i frutti di bosco, le erbe aromatiche (il rosmarino, la salvia) e le spezie come la curcuma; infine, meglio consumare vegetali "freschi". Il betacarotene contenuto in carote, peperoni rossi, meloni, albicocche, bietole e spinaci concorre all'abbronzatura perché, attraverso un leggero e reversibile fenomeno, si deposita sulla pelle conferendole una leggera colorazione giallastra. Poiché il caldo rende più difficile la digestione, è consigliato il pesce sia per la sua migliore digeribilità rispetto alla carne sia per la presenza degli Omega-3, gli acidi grassi antinfiammatori abbondanti in sardine, acciughe, sgombri, salmone selvaggio. Al fine di massimizzare l'azione benefica di questi pesci, è bene associarli ad alimenti antiossidanti come verdure, frutta, erbe aromatiche, spezie e olio extra vergine d'oliva di qualità, che contiene potentissimi polifenoli come l'idrossitirosole, dalla notevole azione antiossidante. Tra le bevande, l'acqua è in assoluto la migliore: un paio di litri è il quantitativo minimo giornaliero consigliato, che può aumentare proporzionalmente in base al movimento. Meglio evitare le bibite, specie quelle zuccherine, anche se etichettate senza zucchero, light o diet: sono meno dissetanti e contengono sostanze che possono interferire con la funzionalità della flora batterica intestinale da cui dipende gran parte del nostro benessere. Per affrontare al meglio le giornate calde è necessario non esagerare con il cibo. Meglio quindi distribuire le sostanze nutritive nell'arco della giornata già a partire dalla colazione che deve essere ricca e bilanciata, in modo da controllare il senso di fame. Se trascorrono troppe ore tra colazione e pranzo, si può fare un piccolo spuntino bilanciato, per esempio con una noce di parmigiano e un frutto, e arrivare così al pranzo senza affanni, ma con il giusto senso di fame che non necessita di grandi quantitativi che rischiano di compromettere l'efficienza e il benessere pomeridiani. Basta un piccolo

pasto, sicuramente più ricco rispetto alla colazione, ma sempre bilanciato: una porzione di proteine, tipo un pesce (per avere un'idea dei quantitativi ognuno può fare riferimento al volume del proprio palmo), accompagnata da una di verdure e, a completamento, la frutta pari al volume di due dei propri pugni o, in sostituzione di quest'ultima, il volume di un proprio pugno di primo o di pane. Un paio d'ore prima della cena è bene concedersi altro spuntino, tipo una coppetta di gelato (non alla frutta per avere ancora una volta il bilanciamento dei nutrienti) e, per concludere, consumare la cena, costituita più o meno come il pranzo. In questo modo si utilizzano al meglio i quantitativi di cibo nella giornata perché si riesce a controllare bene il senso di fame, evitando eccessi che acquiscono i disagi del caldo.



pasto, sicuramente più ricco rispetto alla colazione, ma sempre bilanciato: una porzione di proteine, tipo un pesce (per avere un'idea dei quantitativi ognuno può fare riferimento al volume del proprio palmo), accompagnata da una di verdure e, a completamento, la frutta pari al volume di due dei propri pugni o, in sostituzione di quest'ultima, il volume di un proprio pugno di primo o di pane. Un paio d'ore prima della cena è bene concedersi altro spuntino, tipo una coppetta di gelato (non alla frutta per avere ancora una volta il bilanciamento dei nutrienti) e, per concludere, consumare la cena, costituita più o meno come il pranzo. In questo modo si utilizzano al meglio i quantitativi di cibo nella giornata perché si riesce a controllare bene il senso di fame, evitando eccessi che acquiscono i disagi del caldo.



La farmacia comunale di San Felice sul Panaro, via Degli Estensi 2216, è aperta tutti i giorni dal lunedì al venerdì, con un nuovo orario continuato, dalle 8 alle 19.30, e il sabato fino alle 13. Per info e contatti 0535/671291 oppure scrivere alla mail: farmaciacomunalesanfelice@gmail.com



*Il mondo dentro.
il mondo intorno.*

Nuova Show Room
Via Righi, 1
41037 Mirandola (MO)
tel. 0535 610409 - 348 6635757
mail: fornciari.com@gmail.com

Raccontati dalla docente Maria Cavicchioni

Butèghi e butgâr sanfeliciani dal 1940 al 1946

Grazie alla preziosa collaborazione di Iorio Sgarbi abbiamo avuto accesso a un quadernone di appunti intitolato: "Memorie di una ottuagenaria (e passa)" che la concittadina professoressa Maria Cavicchioni, dopo averlo compilato, donò a Oliva Guerzoni Bergamini (altra sanfeliciano doc, ora residente a Modena) con la dedica: "All'amica di sempre". Ringraziamo anche l'attuale proprietario di questi appunti, il fratello di Oliva, Giorgio Guerzoni di San Felice, trasferitosi nel Mantovano ma per lungo tempo gestore di una famosa cartolibreria-profumeria in pieno centro storico del nostro paese. Questo testo è la seconda puntata.

La bottega di Luigi Luppi era stata aperta negli anni '30. Il locale era vasto, chiuso all'esterno da un vecchio portone. Di fronte stava un bancone con, al centro, una

stadera a un piatto d'ottone, pronta all'uso e in angolo, una bilancia a due piatti, dello stesso metallo lucente e una cassetta rettangolare a fori di varie misure per i pesi. Sempre sul banco una pila di fogli di carta gialla. Addossati alla parete stavano sacchi di juta colmi di fagioli, patate, mastellini con arringhe sotto sale e baccalà. A terra cassette di campanine, zucche di ogni forma e colore, a seconda delle stagioni perché per il fruttivendolo valeva il proverbio «Pir e pom, fig e mlon, a la so stagion». D'estate, quando incombeva il sole implacabile della Bassa, un telone che si avvolgeva con una manovella proteggeva il banco esterno. Di teloni erano dotati quasi tutti i banchi del paese. In autunno i Luppi collocavano, tra il marciapiede e la strada, un recipiente annerito e bucato che poggiava su un cilindro a quattro sostegni di ferro, fornito di

un fornello. Il vecchio Luppi, vestito della giacca con soprammaniche di tela nera per proteggere il tessuto, il cappello in testa, sventolava le braccia (faceva fûagh sôta) che andava a prendere nel camino, sempre acceso, dei Sansoni. Le castagne erano un lusso: molti dicevano i fan gôla! E passavano oltre. Con la farina i Luppi preparavano un dolce povero: un "castagnaccio" pesante, con crosta dura e crepata. La sera del 5 gennaio i Luppi espongono una bancarella con qualche calza (quasi vuota all'interno) e, di fianco, un manichino del 1800, semovente, spauracchio per molte generazioni di sanfeliciani: la Vècia. La maestra ci aveva raccontato che la "Fata Italica" distribuiva doni a Roma, la Befana fascista donava scartòss di dolci, ma a noi toccavano solo scartussìn di mentine. (continua)

Maria Cavicchioni

Una formazione del 1959

Giovani leoni della Pro Patria

L'anno era il 1959, e parliamo di calcio giovanile, in particolare del Campionato Juniores (dai 16 ai 18 anni). Nella foto una formazione della Pro Patria San Felice. Da sinistra in piedi Baraldi, Campagnoli, Bergamini, Marchesi, Zanotti, Tonini, il dirigente accompagnatore Giacomo Rossetti. Sotto Calzolari, Mazzola, Battilani, Caleffi, Dondi. Le maglie erano di colori...un po' sbiaditi azzurro con riga centrale gialla, in una lana pesante, dura e infeltrita. Sulla destra s'intravede il sanfeliciano Fiozzi, in quell'occasione a difendere la porta della squadra avversaria.



Foto di Arrigo Dondi



PROGETTAZIONE E ARREDAMENTI PER LE CASE PIÙ ESIGENTI

La miglior qualità al giusto prezzo!

CAMERETTE TUTTO LEGNO SALVASPAZIO

MOBILI E CUCINE IN LEGNO E MATERIALI TECNICI AD ALTA AFFIDABILITÀ

CUCINE IN PET E IN LEGNO

SOSTITUZIONE ELETTRODOMESTICI E TOP IN CUCINE ESISTENTI

COLLEZIONE DIVANI E MATERASSI COMPLETAMENTE SFODERABILI

MATERASSI CON PILLLOW ANALLERGICI LAVABILI

**SHOW ROOM
PROGETTAZIONE E
FALEGNAMERIA INTERNA
ATTREZZATA PER
PERSONALIZZAZIONE
DEL MOBILE SU MISURA**

via Marconi 56, Cavezzo - tel. 335 7805853 - info@arredamentiartenova.it - www.arredamentiartenova.it



Nel nuovo circolo in via Lavacchi, 1635

Il padel è sbarcato a San Felice

Il padel a San Felice sul Panaro ha preso casa in via Lavacchi, 1635, dove il nuovissimo circolo All Star Padel è nato grazie all'iniziativa di due intraprendenti soci: Claudio Marchetti e Andrea Molinari. In un capannone di circa 800 metri quadrati, sono ospitati due campi, spogliatoi, un bar riservato ai soci. A tutto questo si aggiunge una zona relax outdoor, in cui è possibile gustare un ottimo aperitivo dopo un'appassionante partita di padel. Il circolo, in attività da qualche mese, si è già fatto conoscere per intraprendenza e voglia di mettersi in gioco. Sono stati infatti

organizzati diversi tornei maschili, femminili, misti e clicnic con maestri nazionali. Da qualche tempo è attiva anche una collaborazione con la palestra sanfelicianiana Skip Intro Fitness, con l'obiettivo di fornire una preparazione atletica a tutti i soci, per ridurre gli infortuni. «Il nostro circolo ha al momento due squadre – spiegano Marchetti e Molinari – una nel campionato Msp e una in quello Aics e per la stagione 2023/2024 allestiremo anche un team per la serie D». Nel mese di luglio il circolo ha iniziato anche una collaborazione con Anffas Mirandola, da cui è nato un

bellissimo percorso con alcuni dei ragazzi che fanno parte di questa associazione. Un'altra iniziativa importante è stata il torneo della durata di 24 ore, iniziato il 5 agosto e concluso il 6 agosto. Il ricavato delle iscrizioni è stato interamente devoluto all'associazione Onlus "Amici di Paride", a seguito delle alluvioni del maggio 2023. Il circolo è aperto dal mattino alla sera, con orario continuato. Oltre ai due soci fondatori, l'All Star Padel può contare su uno staff di sei persone. «In futuro ci piacerebbe realizzare un terzo campo, vedremo!» concludono Claudio Marchetti e Andrea Molinari. Per maggiori informazioni si può consultare la pagina Instagram del club o telefonare al 389/4563547.

ENRICO TRASLOCHI

MODIFICHE SU CUCINE

NOLEGGIO AUTOSCALA

TRASPORTI

MONTAGGIO MOBILI

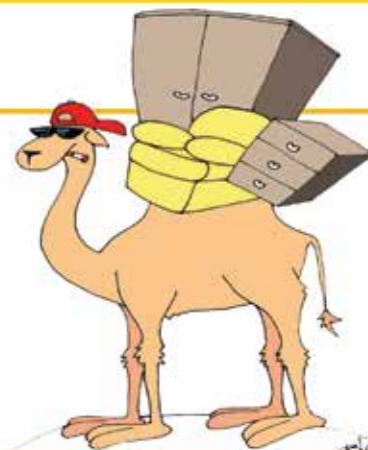

VIA BORGHI, 32 SAN MARTINO SPINO (MO) - TEL. 328 1863268 - www.enricotraslochi.it

La 24 ore di tennis, torneo open maschile e tanto altro ancora

Tanti appuntamenti nell'estate del Tennis Club sanfeliciano

Proseguono le numerose iniziative del Tennis Club San Felice che ancora una volta si segnala per dinamismo e originalità. Nel mese di luglio, il 10, si è concluso l'open maschile Bmt, un torneo di altissimo livello durato ben 18 giorni con 103 iscritti, cento partite disputate e una finalissima a cui hanno assistito circa 80 persone. Tra il 14 e il 15 luglio, è invece tornata la "classica" 24 ore di tennis, nona edizione della maratona tennistica che richiama tanti atleti. L'open maschile Bmt ha visto in finale la vittoria di Michele Vianello (classifica 2.3) del Tc Zavaglia di Ravenna che ha sconfitto con un perentorio 6/1-6/0 Raffaele Martignani (classifica 2.6). Un torneo di livello molto elevato che ha richiamato ad assistere tantissimi appassionati. «Ringrazio personalmente il main sponsor, Giuseppe Malagoli di Bmt, che ogni anno ci supporta concretamente nella organizzazione della manifestazione – spiega il presidente del Circolo Stefano Bondioli – ringrazio tutti i soci, lo staff del Circolo, lo staff maestri, e in particolare tre persone che considero veri pilastri della manifestazione: Federica Savoia (gestione orari, tabelloni, atleti) Nino Scione (manutenzione campi) e Alessandro Malagoli (gestione e accoglienza atleti, presidio struttura). Un grazie anche agli ufficiali di gara, al giudice di sedia Alessandro Magri e a tutti i giocatori che hanno partecipato». Per quanto riguarda la 24 ore di tennis, che si è disputata sui due campi in terra rossa, con 50 iscritti, la vittoria è andata alla squadra bianca,



La finale dell'open maschile Bmt. Con il capello, la maglia blu e la coppa il finalista Raffaele Martignani e a destra il vincitore Michele Vianello



Alcuni dei partecipanti alla 24 ore di tennis

capitanata da Lorenzo Bortolazzi, con 24 game di scarto sulla squadra verde. Ma non è stato solo tennis. Ci sono stati infatti intrattenimento con dj set con sessione di Indoor Cycling abbinata, a cura di Experience, e gastronomia con mega grigliata finale a suggellare la riuscita della manifestazione. La prima edizione nel 2013 è stata la conseguenza di una 24 ore organizzata dallo Sporting Montecatini nel 2012 il cui ricavato è stato devoluto interamente al Tennis Club San Felice «Da lì abbiamo deciso di replicare cercando di migliorarci ogni anno – aggiunge Bondioli – con nuovi servizi e nuove collaborazioni, sempre in ottica di convivialità e divertimento. Desidero poi ringraziare a nome di tutto lo staff del Circolo, Sergio Braccini dello Sporting Club Montecatini Terme che è venuto a farci visita, a testimonianza dell'amicizia che ci lega, e Alberto Bandini, che a causa di un imprevisto non è potuto essere dei nostri fisicamente, che ringraziamo con un abbraccio caloroso. Un grazie anche a tutto lo straordinario staff del nostro Circolo che ha consentito l'ottima riuscita della manifestazione». Ma non è certo finita qui. Prossimi appuntamenti per il tennis sanfeliciano sono il doppio giallo, il torneo sociale e la cena sociale a chiusura della stagione estiva.

AGRITRAC

RIPARAZIONE
MACCHINE AGRICOLE

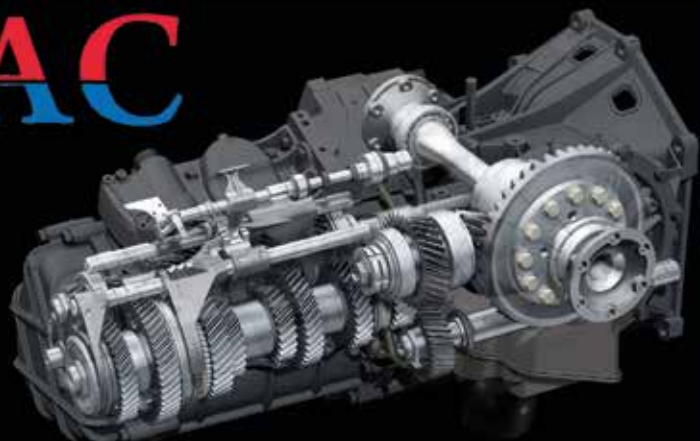

VIA XXV APRILE, 25 - 41037 MIRANDOLA (MO) - tel. 0535 611113 - cell. 335 7301431 TESTI - e-mail: info@agritracsrl.it - www.agritracsrl.it

Quattro nostri concittadini hanno partecipato alla gara: 22 chilometri tra sentieri e ghiaioni con un dislivello in salita di 1.750 metri

Gli impavidi della Dolomyths Run Skyrace

I quattro sanfeliciani che fecero l'impresa. Loro, Paolo Rebecchi, 45 anni, osteopata e fisioterapista, Enrico Monari, 57 anni, operaio e veterano del gruppo, Marco Preti, 41 anni, programmatore di produzione presso Meta e Giulio Gozzi, bancario 42 enne, sono gli impavidi che lo scorso 15 luglio hanno preso parte alla 25esima edizione della Dolomyths Run Skyrace 2023, con partenza e arrivo a Canazei in piazza Marconi. Una manifestazione per cuori forti (e allenati), unica tappa italiana della Golden Trail World Series 2023. Il percorso si sviluppa su 22 chilometri complessivi, tra sentieri, piste e ghiaioni della Forcella Pordoi e della Val Lastiès, fino alla quota massima del Piz Boè (3.152 metri), con un dislivello in salita di 1.750 metri, per un tracciato di 10 chilometri in salita e 12 chilometri in discesa. La gara, che ha visto la presenza di 1.100 partecipanti provenienti da 26 nazioni, richiede la capacità di muoversi su terreni tipici d'alta montagna,



Da sinistra Paolo Rebecchi, Enrico Monari, Marco Preti e Giulio Gozzi

seguendo tracce, sentieri impervi o infidi (pendii con affioramenti rocciosi o detritici), tratti con passaggi esposti non sempre protetti con corde fisse. I quattro sanfeliciani per prendervi parte hanno iniziato ad allenarsi mesi fa recandosi anche in collina. E a tratti la loro competizione ha toccato picchi, è proprio il caso di dirlo, quasi epici. Enrico Monari, per esempio, veterano di questa competizione e di gare analoghe, una volta in quota ha avuto un serio problema fisico con la fuoriuscita della rotula che una concorrente lo ha aiutato a sistemare, consentendogli di proseguire la corsa. Giulio Gozzi, inve-

ce, pareva non dovesse nemmeno partecipare per problemi fisici, ma pochi giorni prima della partenza è stato "sistemato" da Paolo Rebecchi e ha così potuto prendere parte alla competizione. Per la cronaca il primo dei sanfeliciani è stato Paolo Rebecchi, arrivato in 4 ore e 42 minuti, seguito nell'ordine da Marco Preti, Enrico Monari e Giulio Gozzi. Una impresa straordinaria per i quattro rappresentanti del nostro paese che si sono detti entusiasti della manifestazione che consente di ammirare un paesaggio di straordinarie bellezza e suggestione e di mettersi decisamente alla prova.



OPEL

OPEL CORSA

100% ELETTRICA, BENZINA O DIESEL

SCOPRILA IN PRONTA CONSEGNA



GUALDI
motors

VENDITA E ASSISTENZA UFFICIALE



Concessionaria
GUALDI PAOLO s.r.l.
Strada Statale Sud 60
41037 Mirandola (MO)

GUALDIMOTORS.COM



Ristorante



Camere

Il Ristorante della tua famiglia

***VI ASPETTIAMO CON PRANZI VELOCI
DI LAVORO A MEZZOGIORNO
ANCHE CON MENÙ DI PESCE***



Locanda della Fiorina

Via Imperiale 5044 - Fraz. Ponte San Pellegrino - San Felice sul Panaro (MO)

Tel. 0535.37078 - Cell. 340.4631317

locandadellafiorina@gmail.com - www.locandafiorina.it

